京城日報
（本紙朝夕刊二十頁）

咸鏡北道古跡名勝誌（六）

明川郡の續

川口生

◇開心寺　七寶山中にあり高麗顯宗三年僧鍊和尚の創建（紀元二千三十七年今より五百四十九年）した古刹で大雄殿、應眞殿、萬歲樓山靈閣、大房等あり昔時は僧徒十五名を有りしも數多の變遷を經て漸く毀損し僅かに僧徒散し今はたゞ二人を剩すのみとなつた

開心洞及淸溪洞より七寶燒と稱する陶器を産す其創始の年月を詳にせざれども明治二年の頃朴滿白といへる者改良を加へ現今の如き者となれりと傳ふ惜むらくは通路開けず運搬に不便なので殆く世に知らるゝに至らざるを

◇混馬山城址（新闢山城）下古面東湖洞、湯湖村の北の湯馬山中にあり周圍は石築周二千五百二十尺ありと日ふ女眞族の設置なるべし

◇飛音峰　雲岩山脈の内慶德寺の東側にそびえ秀麗半天にけづり出し大觀を備へ登臨すれば無限の壯觀である。十景洞　下古面雲岩洞の西北麓にあり明川の平野を隔てゝ東海を望み風景絕佳である十景とは東天蒼洋、碧霞尖秀、萬里長河、十里長川、山嶺草原、村前石塔、遠山野牧、原林牧笛、中嶺樵歌、野田耕牧、遊人來往、漁商上下であるといふ。

◇黃岩八景　同上黃岩洞の瀛中にあり水路一里許突岩屹立するを以て又兄弟岩といふ巴蒼貢である八景とは碧瀛朝日、黃岩夕陽、牛頭落照、帆檣歸帆、十里明沙、數點白鷗、荒湖漁火、羅岩暖鷗といふ

◇松德寺　雲岩山の西麓にありてその北は卽ち松德の舊地である大梅川の上流一里半にあり昔時は僧徒二十名をりしといふ今四散して一名のみその舊は卽ち闢智師の勝跡である

◇驛末洞城址　上古北面佛頂洞驛上古城にあり明澗川に沿ひ昔時の關防である

◇高城驛　邑西面一千三百七十二尺高九尺初め萬戶を設き後郡營を設きしが宣祖三十八年乙巳革廢して在德山に移す今尙獨落の名跡土兵十餘家ありて存す蓋し此の地は長白山の脈路に通し又鶴城鬼門關と換を隔てゝ彼の地を去ること四日程に過ぎず故に昔年潦胡時常に出沒擾化朝夕亦を生ずるを以て堡を設けて守御ふるは蓋し是れが爲なり潦胡跡を遠くるの後は之を廢して在德山に移す、發英祖十三年丁巳五月また茲に移せしが李太王十四年丁丑三月萬戶府を獨鶴の時郡按撫使金有淵狀啓して堡を罷むといふ

◇靈溪寺　上雲面雲岩川の上流にあり往時窟寺と稱し白雲山下にあり僧徒二十餘名住したりしも今は四散して一名を殘すのみその附近に公殿寶殿、廊廡等の遺址がある

◇大寺洞堡址　明川邑誌にいふ邑の西三里に石城の舊址ありしかして遊戲の事蹟なし云々

◇古雄州址　上雲面雄州洞に古土城址あり古雄州の地と稱す然れ共雄州は的確ならず

◇寶晶岩　下古兩明川の上流潮潮の岸頭にある大奇岩である古詩遊[illegible]

◇開花址　花藏川の水源西湖浦にあり昔時の縣鎭で石築周一千九百六十五尺内に一井あり當時兵馬萬戶一人士兵二百八名を置きしといふ

◇古站洞　昔時の驛站地で磨山道に屬し上馬二匹中馬六匹下馬八匹吏四百三十二名奴二百九十二名婢一百十五名を置きしといふ

◇石嶽　阿間面巨門洞の頭中に石塚あり往古胡人の遺蹟なるべし

◇龍德祠址　西谷洞にあり純祖二十五年乙酉新たに祠を設けて檀郡、李朝、金宗瑞、李之蘭の四賢を祀りしといふ

◇功臣祠址　同地にあり與南を祀りし所

◇臨溟　臨溟洞二千尺の高臺上に白岩屏風の如く聳立し奇狀をなす

◇仙巖　寺洞の西南に下る者で文武岩の大岩屏風をなす俗に仙巖と稱す

◇五德村　吉城誌にいふ古の時所謂保安あり的遊樓は廢して五德村となる今上古加面の五德村或は保安の舊址ありしか云々

◇菊花台　下加面田浦洞の西山脈の麓にあり山嶺奇麗の形態地を抜くこと千仞下を俯瞰し大瀛漲に臨む遊覽の地たり

◇舟橋湖　吉水浦の東に湖水あり周圍一里許、湖尾湖水に通ずるを以て橋を架して三港址より松津に至る通路を開く往古行舸遊覽の處となり遊人痕跡を殘し舟橋を設けて往來したる故に名づくと稱す

將來の空中戰と國民總同盟（四）

直方飛行場　岡正巳

如何に政府が航空國の必要を認め聲援を宣傳しても、民衆の心と一致せぬ限りは、何んにも効果をもたらさないと同様に亦我々民衆がその必要を認めても政府が自覺せねば進歩しない。歐米各國は政府と民衆とが一致して飛躍せるに反し我國では政府も民衆も口ばかりで必要を呼び議論を呼んでゐるが、實行に向ふ事はなか〳〵困難である。特に日本人は熱し易くさめ易い習慣がある。一度でも戰爭をやり空中戰の脅威に合へば大騷さわぎするが、やられない內は平氣である。たとへば日清日露において陸海軍人が自分の家をすて、妻子や親をすて自分が犧牲になりた天皇陛下のおためにわれ〳〵の爲働いてくれた當時は、やれ陸軍だ、やれ海軍だ、と馬鹿さわぎをしてゐるが、現今日の如く、平和だ戰爭だ、と他國民がさわぎ出すとそのまねをして守頭犬になる。また一度震災の大震災に合へば、やれ百億の國の宮がなくなつたとか節約だとか節約の歌だとか謠かつたが、今日はどこへ行つたか聞かない。北京では馬鹿しいのになると芝居、ダンス、オペラとかの大流行で殊にモダンガールの姫さはダンスを知らねばワイフになれないなど心得てゐる。活動、キネマが一度催物の歌劇をやれば二千名位の定員に七八百名も若い男女子が集まる。今や都市は震災どこへやらといつた有樣である。

更に還へ陸用飛行機であるが、この飛行機はおもに要塞攻擊を目的とする。[illegible]モルトケ、ビスマルク號を[illegible]

[illegible]空母艦の完成記念に米國上院下院議員及歡迎會の席上時の內務大臣ヒューズ氏は二時間半の大演說中に左の演說をした。諸君今や我が國は此の偉力ある航空母艦を完成するに至りました。此の航空母艦の完成により我が國は世界の如何なる國と戰ふも決して敗戰する事はないと信じます。目下日米開戰の論は盛になつてゐます。たとへ今我が國が日本と開戰するも此の航空母艦に何千噸かの飛行機を載せて日本の五百浬の沖迄母艦を進め其れより一擧攻擊すれば日本に十萬以上の都市が四十七あるが、其四十七ヶ所の都會を全滅するに長くて卅時間早くて十五時間あれば大丈夫であります、東京市は二時間半で結構と思ひます。故に何時日本と戰ふに足んと思ひます、今より何年か或は何十年間の後には必ず太平洋の實權を握る事と信じ、然る後に大亞細亞政策に勇進致します。亦諸君我が空軍の發表により右の飛行機が出來上りました事を御傳へ致します。今我が國で世界第一位を誇るべくリンゲ飛行機であります。此のベーリング飛行機は二噸半の爆彈及び燒彈一千個及び毒瓦斯一噸を搭載せ容易に布哇ハワイ間が飛行出來ます。其の爆彈一個は[illegible]の威力があり、如何なる鐵でも熔してしまひます。又一噸の毒瓦斯は完全に五町四方の人畜類黴菌まで殺します。亦二噸半の燒彈一個で十五町四方は大火災に致してしまひます。勿論建物機械は一個もなく殘りますまい。この飛行機は目下建造中で百八十人乘りのツエッペリン飛行艦一隻と五十人乘[illegible]を注文致しました。此等は來年四月に完成致します。諸君以上の如き我が空軍の有樣で時代であります。今後は空軍の力無くしては世界を制し出來ぬのであります。故に我が上院下院は此の三大問題に一致團結以つてあたり益々我が空軍の擴張の爲め諸兄の御努力を願ひます。

諸さん此長い演說がヒューズ氏の口から出たのである。これが米國の繁榮しつゝある和平の大使のヒューズ氏の演說の內容である。[illegible]

何回何十回やつても結局は同じ事と思ふ。實際に米國に正義あり、人道愛あるならばなぜ率先に先んじてこの空中戰艦を主張しないであらうか試みに第一軍縮會議の結果を見よ。その會議の重要事件はたゞ日本の國は國が小さく、海防線が少いから海軍力はこれでよからうまた太平洋の平和のため小笠原諸島の二十四ヶ所の要塞は撤廢してくれ。自分の國と英國は植民地が多いので海防線が長いから海軍力は十にしろ。また自分の國はハワイとフイリッピン諸島に向ふ五ヶ年の計畫で四大軍港、五大水上飛行機所を設立する。英國も同様シンガポールに向ふ六ヶ年計畫で大軍港を建設さう。とこの時期〳〵しい事は何事か。日本は大金百五六十萬圓も使ひに行つてなくられた樣なものである。米國がなぜあんなに一生懸命になつて小笠原諸島の問題を論議させたのであらうか。その理由はヒューズ氏の演說中にあつた。米國の航空用艦が小笠原の問題があれば五百カイリまで日本に近づけない。ゆゑに小笠原の問題を論ずればいゝ大丈夫何時でも近づける、[illegible]

自動車

我が增加率はアメリカ以上

遞信事務官　服部平四郎

昭和元年末現在世界における自動車數は二千四百五十八萬九千二百四十九臺で世界の人口七十一人に對し一臺の割合になつてゐる。又これを千九百二十年の現在數に比すれば約三十三師の增加であり千九百二十一年より千九百二十四年の四ヶ年間の增加數は約七百萬臺であつて千九百二十五年より千九百二十六年末に至る約一ヶ年間の增加數は約六百六十萬臺でその割合は次ぎの通りである

米國	二〇、〇四一、二三六臺
英國	八一五、九三七臺
佛國	三三五、〇〇〇臺
加奈陀	七五、九六三臺
其他	二、二七一、〇五四臺
合計	二四、五八九、二四九臺

なは我國で一般的に自動車を利用しはじめたのは極めて最近の事で、その發達の狀態も又歐米に比すれば、いじらしき感色あるは免れない、然し大正元年當時に五百臺に過ぎなかつたものが十四年末には約三萬二千臺即ち約六十倍に增加した

數であるしかもこの割合は世界第一の自動車國といはるゝ米國よりも遙に多いのである、殊に最近における發達は實に驚嘆に値するものであるがこれは大震災においてあらゆる他の交通機關が停止せるに反し獨自動車のみはその本質的價値を認められたる結果にほかならない、又わが國において郵便物の遞送に自動車を採用せるは明治四十五年七月に東京中央郵便局の郵便遞送に利用せるがその嚆矢であるが大正七年までは他には殆ど利用せられなかつたのである

然るに歐洲大戰後における自動車の發達に伴ひ重要なる交通機關となつて鄕合自動車が著しく進歩して來て鐵道と同様にこれを利用するを許さざると認め大正八年に先づ東京遞信局管內において、ついで大阪遞信局管內にも利用せられかくして漸次全國遞信局管內に普及せられ大正十四年度末には線路の數三百十五線におよびその哩程數千八百卅四里に達し郵路遞送の約三分の一を占めその延長里程は七千二百十八里に達したのである

朝鮮博覽會のポスター

米國では離婚激增

シカゴ市では離婚數が結婚數より益々增加する傾向があるので裁判官、法律家、社會學者は離婚は結婚式を擧げるのでもその前にそれを公告せねばならぬといふ議論が結婚公告制度の實施を熱心に主張してゐる尤もかつて結婚公告制度が州議會に提出されやうとした事はあるが一部には結婚證明書の下附と結婚式との間に三日の期間を置き結婚生活に入るに先立つて反省と熟考を行はせやうと主張する人々もある離婚裁判所の老判事ギョゾーピー。マクグワテイ氏等の如きは本州離婚裁判所正常會でもつと長い期間にした方がよいと主張した。マクグワテイ氏のいふ所によると三日間できまつてしまふといふ樣な急がしい結婚は餘りに簡單過ぎるといふばかりでなく又甚大な不幸な結果に終るもので結婚許可證の下附と結婚式との間が三日といふのは過渡であるしかないといふのは尚ほ一ヶ月にして結婚生活をよく考へさせるものではないと更に氏は離婚訴訟の受理からその判決に入るまでには六ケ月の期間が與へられるが至當でさうなれば離婚しやうとした人も又やめることになるであらうと

英國教育施設

―文部省發表―

【ロンドン特信】英國の文部省は一九二六年度（大正十五年度）における英國の小學校および中學校に關する報告を發表した、[illegible]

[illegible]にした中學校は一千三百一校である。大正十五年十月一日現在の政府補助金を受けてゐる中學校の總生徒數は三十七萬六千八百二十九人で、大正十二年に比較して一萬三千百十二人の增加である。政府の補助を受けてゐない中學校の生徒數は十四萬二千五百二十三人である。中學校經費として支出した金額は大正十五年度には二百一萬七千五百六十一磅で、前年に比して三十一萬九千五百五十九磅の增加である。

小學校の經費として支出したものは大正十五年には三百四十七萬六千六百六十四磅であつて、前年に比し百四萬以上の增加である。なほ生徒數は過去三ヶ年間に三千四十七人が增加してゐる。小學校においても五十八以上の生徒のある學級數は非常に減少し、大正十三年[illegible]日には二萬四千九百七十[illegible]あつたのが、大正十五年同日には一萬九千八百八十二學級となつた。これは要するに校舍の增築と教員の增加とによるのである。なほ文部省は三ヶ年の學校增築計畫を着實に實施しつゝあり、各地方當局に勸めつゝあるから、これが完成の曉には[illegible]の改良は相當に著しいものがあるであらうと豫想されてゐる。

紙幣の縮小

製造費四百萬節約

米國大藏長官メロン氏の發表によると、米國紙幣の長さ七インチ三分の一、幅三インチの四分の三位づゝ縮小する事に決定したぞして年內にはまづドル紙幣小紙幣が現れる事になつて居る、なほこの縮小によつて年四百萬圓の紙幣製造費がはぶけると大藏省は附言してゐる。

新訂 舞樂圖說
大槻如電先生著　◀最新刊▶
（四六判和裝全二冊 定價金一圓五十錢 送料金十二錢）
舞樂の解説は體源鈔、樂家錄其傳來故實を審かにせり。本圖說は兩者の要を採り更に新説を加ふ、古今學者多し、然共指を舞樂に染めしは新井白石、大槻如電二人ならん。　如電 敬白

◆國文國史研究者座右の寶典◆
增訂 有職故實辭典　文學博士 關根正直先生著　四六判洋裝全一冊 定價金三圓五十錢 送料金十八錢
增訂 裝束圖解 附 甲冑武器圖解　文學博士 關根正直先生著　四六判和裝全二冊 定價金一圓五十錢 送料金八錢
增訂 宮殿調度圖解 附 車輿圖解　文學博士 關根正直先生著　四六判和裝全二冊 定價金一圓五十錢 送料金六錢
修正 公事根源新釋　文學博士 關根正直先生著　四六判和裝全二冊 定價金一圓五十錢 送料金八錢
訂正 禁秘抄講義　文學博士 關根正直先生著　四六判和裝全三冊 定價金二圓 送料金八錢
發行所 東京日本橋數寄屋町 六合館 電話日本橋(24)〇七七六 〇七七七番

キリンビール
最古の歷史
最新の設備
最上の品質
麒麟麥酒株式會社

コンビーフは
スキフトに限る
全國食料品店にあり　品切の節は三越へ御注文願ひます

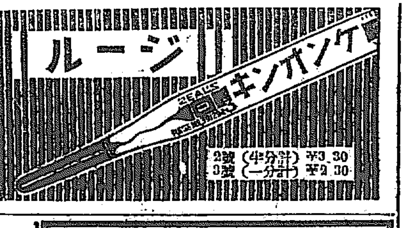

ジール
2號（半分計）￥3.30
3號（一分計）￥2.30

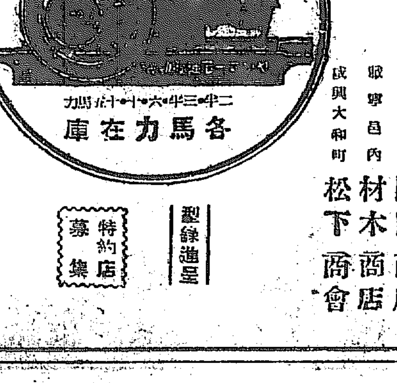

オフセツト式農工業用
農林省比較審查 最高位入選
ヤンマー
石油發動機
二半・三半・六・十・十五馬力
各馬力在庫
灌水に！精米に！
あらゆる作業機の原動力として推獎致します
特約店
金山府西町 加藤商店
大邱府元町二 杉原商店
群山府榮町 渥美商會
公州本町 瀧川商會
西安驛前 川嶋商店
鳥川驛前 朴瑛華商店
淸州本町 園田商店
城津邑內 材木商店
咸興大和町 松下商會
型錄進呈
特約店募集
京城驛前
發賣元 山岡發動機京城支店
電本局一〇〇三番

時計 貴金屬 寫眞機 金銀 錫 材料一切 幻燈器
株式會社 大澤商會京城支店
京城本町壹丁目
電話本局二六二番 長三三九番 長四八〇番
振替京城二三一番

資本金57,500,000圓
積立金55,850,000圓
京城府南大門通
第一銀行
京城支店

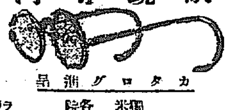

眼鏡專門
カタログ進呈
變敗正確品質優秀
亂視、處方レンズ迅速製作
眼鏡玉の覇王
プンクタールレンズ特約致しました
獨逸カールツアスプンクタールレンズ特約
米國AOCクルツクスレンズ特約
各眼科病院指定調製所
本町二丁目 大學堂眼鏡店
振替京城一二九番 電話本局二三七五番
ライト印 高級眼鏡元卸商
大阪市南區鰻谷西ノ町 大學堂本店
振替大阪七三三九四番

補助艦の協議進む 日英米三案を持寄り
意見の交換で決定は見ぬ 廿九日の專門委員會

【ジユネーヴ廿八日發聯合】巡洋艦に關しては總噸數、單艦噸數、備砲口徑、艦齡等の件は相互關係を有し、これは切離して決定することは困難なるため二十八日の專門委員會においてはたゞ意見の交換のみに止まり何等の決定を見なかつたが相當議論があつた模樣である、艦齡の件に關しては日、英兩國の間には八年の差がありこの點は著しく將來の建艦に影響する、又何噸以上を巡洋艦とするやの點も決定してゐないが二十八日は大體三千噸以上を巡洋艦として議事を進めた、會議は相變らず秘密裡に行はれ出席代表はみな口を緘して語らない、なほ巡洋艦の三國案を比較すれば日本案は巡洋艦、驅逐艦を區別せず、ひつくるめて水上驅逐艦とする、然して三千噸以下および以上の兩種に區別し三千噸以上の驅逐艦の艦齡を十六年とし三千噸以下の艦齡を十二年とする、更に又噸數は現有勢力となすにある、アメリカ案は三千噸以上を巡洋艦として以下を驅逐艦とし備砲口徑八吋、總噸數はこれを數字で表はし其結果に於て五、五、三の比率を適用するのであるイギリス案は飽から巡洋艦、驅逐艦を區別し一萬噸、備砲口徑八吋の巡洋艦に對し五、五、三の比率を適用し艦齡を廿四年とし將來これを七千五百噸、備砲口徑六吋とし超弩級驅逐艦は千七百五十噸、驅逐艦は千四百噸、備砲口徑五吋、艦齡廿年となすにある

砲口徑引下で激論

【ジユネーヴ廿九日發】本日委員會において英國委員は現在の巡洋艦砲口徑十六吋を十三吋半に引下ぐべしと主張し日米兩國共に極力これに反對し英國委員と激論を戰はした

石井、ギ氏の大論戰 主力艦討議問題で
日本は英國を援助

【ジユネーヴ廿八日發】英國通信社所報によれば二十七日午後石井全權は米全權ギブソン氏に日本は主力艦問題につき英國を援助するに決した旨を示した際、日米兩全權間に大論戰が行はれギブソン氏は米紙は必ずや日本を攻擊すべしと指摘しアメリカの立場を述べ亞米利加は華府條約の決定を今回改めて討論し改訂せんとすることは華府條約の各調印諸國の賛同を斷じて許せぬと述べた

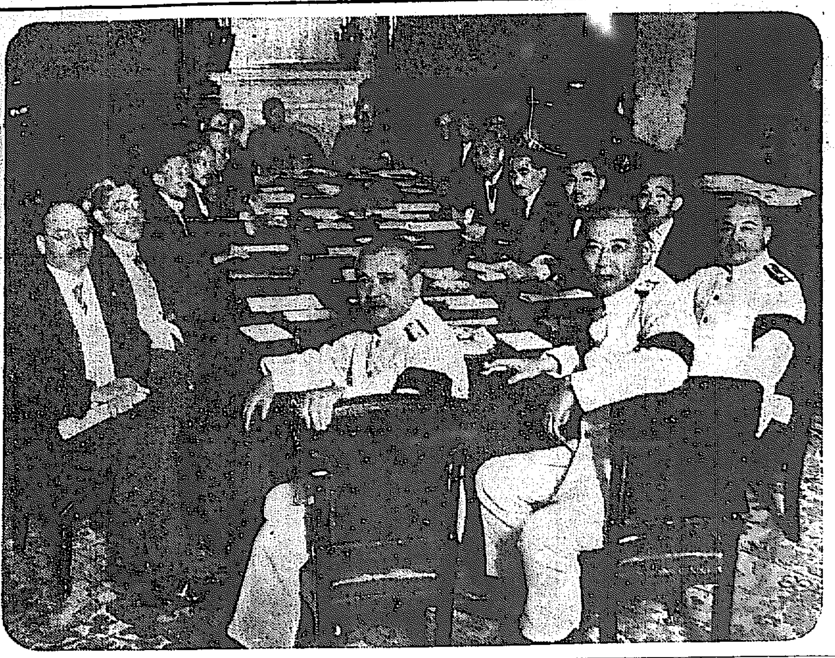

開會された東方會議

延期に延期を重ねた支那問題を主題とする東方會議はいよ〳〵二十七日午前十一時より外相官邸において開會された、寫眞はずらりとならんだ外交官や軍務官、右側中央は田中外相

驅逐艦問題 審議

【ジユネーヴ廿八日發電】專門委員會は二十九日驅逐艦問題を審議することゝなつた

顧問官の 聽取狀況

【東京電話】倉富樞相以下各顧問は二十九日朝十時、宮中東溜間に參集、岡田海相よりジユネーヴにおける三國軍縮會議につき詳細な報告を聽取した

米全權に野球挑戰 日本隨員側から
日本の新提案により更に重大な困難に陷つた ギブソン氏の諧謔

【ジユネーヴ廿八日發】日本新聞記者團及び日本全權隨員からなるベースボールチームは廿八日アメリカ全權ギブソン氏に正式日米野球戰を申しこんだがギブソン氏は勿體らしく日本の挑戰を讀み上げ「アメリカは又日本の新提案により更に重大な困難に陷つた」と諧謔を弄し挑戰をよろこばせたアメリカ側は直に挑戰に應じチームの組織にかゝつたギブソン氏は主に大使館で試合式は英全權ブリツヂマン氏に初球を投じて貰ふとした日本チームのメンバーは左の如くである

投手 稻垣(聯合)　捕手 寶田(中外)　一壘 原田(國際聯盟)　二壘 鈴木(電通)　三壘 柳原(海軍)　遊擊 片山(神戶)　ライト 細野(外務事務局)　センター 末定(聯盟協會)　レフト 小野寺(海軍)　マネージヤー 丸山鶴吉　審判 佐分利代表

なほ試合は七月四日のアメリカ獨立祭當日擧行されるはずである殊に面白いのはジユネーヴで野球は初めてゞ道具一切は遙々パリーから取り寄せることゝなつた逆つて英國側とはテニスを行ふはずであると。

青年指導講習 京城から出席

京城府聯合青年團では本年夏秋大日本聯合青年團で開かれる青年團指導者講習會に幹部二名を出席させる事となり、常任幹事中井久左右氏は青年團幹部指導者講習に、那中小出常作氏は青年團指導者講習會に出席する事となつた

新銀行設立の骨子成る

【東京電話】休業銀行救濟の新銀行設立は井上日銀總裁が調査立案をしてゐるがその骨子は

一、資本金五千萬圓
二、株式は三井、三菱、安田、住友等の富豪に大部分を引受けさし東西シンジケート銀行に依賴する

等で遲くも十月に設立をなし年末までには休業銀行の債務を繼承させると

優越を確保する 英案は承認せぬ
米政府代辯者語る

【ワシントン廿八日發】米政府代辯者は英國の主力艦提議を以て華府條約により確保されたるアメリカの英國と同一なる比率を破らんとするものだと非難し英國はロドニー、ネルソンの三萬五千噸級主力艦二隻を有しながら今次の會議で艦型噸數を二萬五千噸以下に制限せんと提議せるは[illegible]大戰艦三萬二千噸級を持たぬアメリカ海軍に對し優越權を確保せんとするもので、この理由で華府條約が千九百三十一年同條約改訂會議召集の件をアメリカに委任せる趣旨により米政府は決して英國案を承認せぬであらうと述べた

文部省所管 地方官會議

【東京電話】文部省所管の地方長官會議は二十九日午前九時十分より內務省會議室において開會本省より水野文相以下出席文相の訓示あつて意見開陳を許したので各地方長官、令利益寶の各府縣知事以下意見を述べたがその大要は

一、小學校長の奏任待遇
一、中學校長の勅任待遇
一、大學以下の專門學校を社會的に活動せしむる事
一、入學難緩和のため夜學制度改善

等であつた右をはつて正午より會中において[illegible]

日ペ國交 基本協定

【東京電報】ペルシヤと日本との國交開始に關する兩國間基本協定交渉は昨年來トルコの首府にてペルシヤ代表と小幡大使との間に行はれてゐたが漸く妥協を見し八月末までには全部の調印が終るはず

變轉極りなき支那に 一定の政策は樹たぬ
矢田上海總領事の長廣舌 東方會議第二日目

【東京電報】東方會議第二日目は二十九日午前九時十五分外相官邸に開會、全員出席[illegible]山本陸相、出淵次官[illegible]山崎長まづ田中外相より開會を宣し次いで矢田上海總領事より

◇…支那は 民國元年以來今日まで變亂の絕へた事はない名に於て支那は共和國で實質に於ては武力に依つて權力を爭奪する中世紀の封建時代と更に變らない、それに昨今國民政府の特殊な事情に依つて生れた新聞紙に統一も節制もなく1トヒヤを多分に持つ極めて混亂せるものである、現下南北に兩勢力對立しこれが如何に歸結するか判らないが假令何人が中心となつても混沌たる

◇…狀勢は 免れない、此の際支那の新興勢力を無視する事は出來ぬ此の勢力がいつ支那の中心勢力を得る時機が來ると思ふ恐れに依つて支那が統一されるものとは考へられない或は南京右と手を握り又連結したり或はこれに武漢が代つて新勢力となる事があるかも知れぬがそれは單に一時的で再び混亂するものと觀られる斯の如き變轉極りなき支那を相手としこれに向つて一定の對支政策を遂行することは

◇…非常に 困難である 如何なる手段方法を以てしても日本商品が圓滑に支那に輸入され投資も亦安全な方法を講ぜねばならぬ從つて我對支政策は常に機宜を失せぬ樣にせねばならぬ

と述べ更に矢田總領事は排日問題につき 最近南方に於ける排日は客觀的に見れば日本が動もすれば北方を援助するのではないかとの疑惑を起し取締法を缺分

◇…變更し たのではないかとも思はれるが支那一方の勢力を援助接近するが如き事あつてはならぬ支那對局に處する爲めには對變する一地方的排日形勢に左右されてはならぬ

と結び次いで高尾ハンカオ總領事より武漢を中心として武漢政府の組織および四月三日のハンカオ事件に關する經過を報告し十一時十三分休憩午後一時より續行する。

高尾、吉田氏等 意見を開陳
午後頗る緊張す

【東京電報】東方會議は午前に引續き午後二時五分開會され高尾漢口總領事以下より各地情況を報告したが各任地の立場から異る意見もあり可なり緊張ぶりを見せた高尾漢口總領事は鄭州、徐州會議の狀態を報告したのち

武漢政府は對日本策につき深く諒解を求める意嚮らしい武漢政府は相當強固な基礎を有し漸次堅實味を增してゐるが猶一部に

◇…考慮し て居り山東派兵に就ても彼是言つて弊端を顯すを虞れ永久的に日本との提攜を希望してゐる、南京政府は不當分子もあるからこれを排除し得ば相當有力となり南京政府とも通路を保ち得ようしかし之に就ては馮、蔣、[illegible]等の關係もありその將來は逆睹しがたい

と述べ次いで吉田奉天總領事は

◇…張作霖 が目下北京にあるため奉天は政治的に空虛の觀あるも滿洲に於ける日本の權利利益は東三省の長が誰なると然らざるとにより甚しき影響はない即ち日本の滿洲に於ける權利利益は鞏固なるが故に日本は公正且つ合理的に其の權利利益を擁護し經濟發展を計るべきを足ると信じ唯常に注意すべきは既に相當の地步を占むるを以てその勢力を濫用するとの誤解を受けざるやう嚴正公平の措置を採ればよい

と述べ次いで松井參謀本部第二部長は南京政府は

◇…部內に 多少過激分子もあるが共產主義をすて三民主義に立脚して居て武漢政府は全くさうとは思へぬが馮玉祥の失皆により北伐の一點ではこの三者が相一致せぬとは言はれぬしかし南政府部內の統一も完全とは言へず唯北伐の點に一致するのみで主張、信念まで一致するのではないからまた何時確執せぬとも限らぬ北方戰局は現狀を維持するに於ては左ほど困難ではあるまいがその退却により最も

◇…憂慮さ るゝは山東の形勢である今山東を守備する孫軍張宗昌軍は決して圓滿でなく統一もされてゐないから南軍が袞州に迫りでもすれば濟南は危險となる、しかし南軍も今の通り、馮、蔣武漢が一致してやるかどうか本論では豫想出來ぬ

と軍事的意見を述べ四時散會した

三日目會議

【東京電報】東方會議第三日目は三十日午前九時兒玉關東長官、武藤關東軍司令官、[illegible]長芳澤公使の報告陳述があるはずである

政友幹部會の 川崎問題協議

【東京電報】二十九日の政友會幹部會では不況救濟と川崎造船所救濟問題につき協議を行つたが臨時議會を召集して協贊を求むる際にしたいと述べ堀切總務もまた川崎救濟は川崎救濟よりはむしろ臨時議會の財界の根本的安定策を講ずべきものであると反對論を述べ意見交換の結果黨としては立憲的行動をとるに決し小泉策太郎、[illegible]一郎、岩崎幸治郎の三氏を小委員にあげ急遽對策を立てることに決定した

各國協同し 支那を善導しろ
南北は結局妥協せん 門司で山梨大將語る

【門司電報】約三個年にわたり支那各地を視察した山梨大將は二十九日朝扶桑丸で門司歸着、同船で神戶に向つた往訪の記者に語る 支那各地で巨頭連と私的に會つたが時局に關する話は餘りしなかつた、張作霖を大元帥に祭りあげたとか、張學良を說き南北妥協を斡旋したなどとの說は全然嘘だ戰局は今姑らく現狀を維持し結局妥協となるだらう、支那を救ふ最良の方法は各國協同して支那を善導し、反省を促すことである、山東出兵は內地では反對もあるやうだが在留邦人や支那人は喜んで居る、[illegible]は大變喜で北軍が大軍を動かしたなど傳へられたが、行つてみると大したことはない、天津の變局は面白かつた など話題をそらして要領を得させず政變後の後任問題に水をむけると儀能口になつて 新聞辭令は大きらいだ自分はこれがため世間の人にどれだけ誤解されたか知れぬ、マア平だ

南方政府 疑惑を深む
山梨大將の歸朝で

【上海廿八日發電】山梨大將は南方支那視察の豫定を變更し青島から歸國の途についた事は國民政府をはじめ上海支那側の期待を裏切り日本の對北方援助の疑惑を一層深めた觀がある支那側要人は右に對し南方の對日感情はこれより益々惡化するであらうと語つた

輸入稅值上

【大阪電報】二十九日朝某所への情報によれば濟口總領事は來る七月一日より輸入稅五分引上げを發表したと

山東守備で 駐支當局動く

【北京特電廿九日發】革命軍がいよ〳〵山東內に深く侵入し來つたので我陸軍武官室では青島の我軍隊を濟南に派遣の時期切迫せりと見ると共に天津の我防備につき準備を整ふべき必要を感じ本庄中將は二十九日夜急遽土肥原中佐を天津に派し高田司令官と打合せしめ更に青島に向けしめた

武官進令改正

【東京電報】陸軍武官進級令改正は廿八日の閣議で決定し近く公布されるが公務による傷痍疾病のため危篤に陷り又は軍事に關し拔群の功績あるもの軍人の亀鑑たる者は特に進級せしむる事となつたが在鄉武官でも拔群の功績あるもの又は亀鑑たる者は特に進級せしめうる事となつたが引續き兵卒進級規則も近く公布されるはずである

輸出稅附加 軍費捻出策

【上海廿八日發】南京政府は軍費捻出策として七月一日から總ての輸出品に對し二分五厘の附加稅を課する旨發表したと

卷煙草稅值上

【上海廿九日發】南京政府は八月一日より卷煙草稅撤廢および各國卷煙草の值上げを實施する事を發表した、なほ財政委員會は[illegible]淸水總領事代理は既に抗議した

會社新設の 內容略ぼ諒解
更に大株主會を開く 京城の煙草合同問題

京城煙草元賣捌會社は全鮮元賣捌合同問題に關して大株主會を召集し、廿九日午後二時半から同社樓上で開催した、高木、閔、中山各重役、永谷支配人および百株以上の株主なる岩谷二郎、大塚彥太郎、金東漢氏等廿名出席し、まづ高木社長より『先の大株主會で合同問題は延期諮議に決し、重役は一應合同の方針を固持してをる』旨の報告をなし次いで臨江重役より『當局と隔意なき意見の交換をなしその經過報告をなした』と經過報告をなし、これより質問に入つたが、大體に當局の態度に徹底したが、夕刻となつたので更に大株主會を近日開いて同會社設立の內容も各大株主が一應合同したなれば、現在と比較して如何なる數字となるかを愼重に調査研究する事に決して散會した銀行の大株主會は一日となる模樣である

合同問題の 眞相發表

京城タバコ元賣捌き會社取締役鷹江澤次郎氏は法規のまとまりとなつて居る全鮮元賣捌き合同問題についてその眞相をものし、これに『合同問題經過報告』と題して關係各方面へ配布した

農民懷柔に 赤露の苦心
物價高には驚いた 長春で田邊氏語る

【長春特電】歐洲各國の視察より歸來し今朝當地發南下した田邊鐵道省役の談によればロシア政府の農民懷柔策は頗る徹底し自己の目的を達成するためには如何なる犧牲をも拂ひ完全なる實識的施設をなし舊政時代より如何にすぐれるかといふ事實を示し農民の人心收攬に努めてゐる 即ち盛んに利用される娛樂倶樂部を初め教育その他一切の施設をもなしてゐる、然し國內諸物價の高い事は驚く程で露界を超へてポーランドに入れば物價は非常に安價なのに驚かされる、ポーランドは從來露、獨、墺國に苦しめられてゐたが獨立後は軍備の充實に全力をあげその發達は目覺しく擧國一致で獨立國の面目維持に努力して居る、なほ私は今回ウヰーンに開かれた萬國都市計畫會議に出席したが各國より列席した委員は一千百名に達し頗る[illegible]であつた

恩賜公債金 殘高割當

恩賜公債資金殘高百三十萬圓の使途については金融組合、漁業組合、產業組合よりそれ〴〵融資の交渉あり、その割當て額については目下財務局で調査中であるが大體左の如く割當てを見るはずである

漁業組合 五〇〇、〇〇〇圓
金融組合 五〇〇、〇〇〇
產業組合 三〇〇、〇〇〇

總監原州着

【原州特電】江原道視察中の湯淺政務總監は廿九日午後五時原州に到着同地旅館に入つた

運送組合協議

鐵道局指定運送店組合では全鮮運送店合同問題に加入の可否につき廿五日午後商業會議所樓上に於て各運送店の會合を求め協議したが加盟贊成の意見が多かつた(鎮南浦)

辭令

【東京電報】二十九日左の如く敍位の御沙汰があつた
從四位勳二等 澤田治[illegible]
敍正四位 總督府鐵道局技師 岩永彌[illegible]
總督府理事官 水島計次郎
依願免本官(各通)

人

◇李基世氏(每日申報理事)二十九日夜漢口へ
◇寺岡ケ太氏 出張中不慮の急病で逝去せる元龍山機關區長技師吉瀬氏の告別式は三十日午後四時鐵道公園にて擧行
◇渡邊東拓總裁 七月一日より三週間の豫定で南洋テニアン島の同社事業地視察をなす豫定である
◇熊本利平氏(群山熊本農場主)二十九日夜入城朝鮮ホテル

茶話

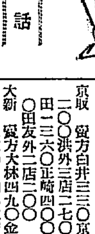

△こんどカネ辰、鈴木と手を切ることになつた金子直吉さんについてはあり余る[illegible]の逸話がある△風呂にはいることが大嫌ひで月に一ぺんか二度、たまにはいれば帽子を被つたまゝ湯に飛び込むなんかにはなし家の小さんと好一對の傑作だが△この暑さにも依然としてチヤケツを着て御座る、詰襟で、スガ眼でよぼ〳〵と廊下をあるいたりするものだから新米の社員がオイ小使〳〵と呼んだなどは無理もない話△自分の部屋に閉籠つていて、氣が向けば退社時刻がこやうが夜が明けやうが毛布一枚でゴロリと寢たつ切り△それで思ひ出したが最後夜の夜中でも社員を呼び付て、それロンドンだ、それシカゴだと各地の支店へ電報を發して皆の者をテンコ舞ひさせるあの砂糖の買占めなどがかうして企てられるのである△鈴木の先代が首つたけ惚れ込んだのも尤もながら、さい中にこれはまた稀代な商業家である、近頃の逆境は時節とはいひながら氣の毒なものである

經濟

川崎問題で 藏相大わらは
各閣僚に諒解を求む

【東京電報】川崎造船所救濟問題につき二十九日午後四時各閣僚から案を持寄つて閣議を開く旨は夕刊所報の通りであるが之に先立ち三土藏相は二十九日午前八時高橋前藏相を訪ひ更に岡田海相、鈴木內相、田中首相、山本農相を歷訪し今日となつては既定の大藏省案以外に救濟策なき旨を述べて諒解を求め大口次官も午前十時山本政友會幹事長を訪ひ懇談した

川崎對大倉の 供託金が問題
こんどは

【東京電報】三土藏相は二十九日正午から官邸に大口、黑田兩次官山口參與官、富田、松本兩局長を招集し川崎問題について省議を開いたが午後二時半に至り井上日銀總裁郷誠之助男の來邸を求め意見を交換した省議の問題は係爭中の大倉組對川崎造船所の訴訟事件につき川崎側は百八十萬圓の供託金を政府に納付せざるべからざることとなつて居り之が同所整理案中に存在してゐるため研究を行つたものである

咸南挿秧終了

咸南道よりの本府報告に依れば本年は初春以降雨量屢々到り用水潤澤にして苗代の播種作業概ね順調に終了したるも五六月に入り雨量の著しく減じたために一部天水畓にありては用水枯渴し挿秧不能の地方あり甚だ憂慮したが偶々二十二、三日兩日の降雨相當ありし結果本月中には殆んど全部の挿秧を了するであらうと見られてゐる

鐵道共濟組合決算

昭和元年度の鐵道局現業員共濟組合事業成績は收入前年度繰越責任準備金共百七萬四千七百二十七圓二十三錢で支出は八萬八千二百七十六圓九十九錢となり差引九十八萬六千四百四十六圓二十三錢は本年度末現在責任準備金として計上されることゝなつた。

京城手形交換高(廿九日)

枚數 三、三二五枚
金額 一、七七五、一六三圓六二

◎株式◎

主要本玉調

京取 賣方白井三三〇京證出前各二〇〇洪外三店二七〇▲買方新田一三六〇正崎四〇〇松山二五〇田友外二店二〇〇
大新 賣方大林四九〇金秀四六〇正崎三五〇市川外五店八六〇▲買方新田一四七〇洪五〇〇白樂二三〇京證外二店三三〇
鐘新 賣方金秀四〇〇田節外二店三一〇▲買方新田三四〇白樂一五〇正崎外五店三九〇
東新 賣方京證七〇〇田邊五四〇金秀四二〇松山外六店六八〇▲買方新田一五三〇正崎五一〇大林外二店四五〇

大株短期引跡

大新 八十一圓丁度位(廿錢高)
鐘新 百廿三圓三見當(不變)
八原 五十三圓七見當(廿錢高)
東新 百四十圓六見當(卅錢高)

東京現株

株新 [illegible] 蒲鐵 [illegible]
銀新 [illegible] 同新 [illegible]
新銀 [illegible] 東拓 [illegible]
銀新 [illegible] 同新 [illegible]
新 [illegible] 富士紡 [illegible]
販 [illegible] 日石 [illegible]
[illegible] 蒲毛 [illegible]

◎期正米◎

各店仕合せ (單位百石)
富限賣方 受渡休會
中限賣方 ▲九イ五 ▲九韻一 ▲[illegible]
九一 九玉一〇 ▲九ツ六六 ▲
買方 九韻一 ▲九マ二〇
先限賣方 金太一八五
買方 九玉二四 ▲九イ三三 ▲
九嶺一〇 ▲九ツ三〇 ▲九二八 ▲
九嶺三 ▲九マ五七

◎市況◎

鮮內延べ(廿九日後場)

▲釜山 寄附 大引 高値 安値
六末 納會
七中 三四、一〇 三四、一三 三四、一三 三四、一〇
七末 三四、四〇 三四、四〇 三四、四〇 三四、四〇
八中 三四、六二 三四、六〇 三四、六〇 三四、六二
出來高 一、八〇〇石
▲大郎 六末 納會
七中 ―― ―― [illegible]
七末 ―― ―― [illegible]
八中 [illegible]
出來高 一六、九〇〇石
▲群山 六末 納會
七中 ―― ―― [illegible]
七末 ―― ―― [illegible]
八中 [illegible]
出來高 二六、五〇〇石

市中米標準值

丸キ四等米 三二圓六〇
白米卸値 三九圓〇〇
仁川一等白米 三七圓五〇

大阪期米手口

▲後場 武良商糟荒野文館林僞賣り瀨郡小河太田近藤買にメ六錢と小高く始まり寄梅雨醍念の買に十三錢と騰げ更に期れに十八錢と昂進し買物細り止前二十二錢より止は三十錢ドタと高值引となり漸く天災氣分濃厚となつた。

大阪期米喰合表

賣方 買方 取組高(石)
當限 納 會
中限 一九 二一 一〇四、二〇〇
先限 二五 二六 一二六、六〇〇

各地期米後止

▲下關三七、四四▲桑名夕四〇三六、五九〇五九▲名古屋三七、三五▲金澤三六、七五▲熊本三六、七〇
大阪最終氣配三十二錢(二十錢)

深川在米續減

二十九日現在の在米は二十八萬八千九百八十五俵と前日に比し一千二百俵の減少

大阪在米激增

二十九日現在の市中在米は百三十九萬八百四十俵と前日に比し一萬四千八百八十四俵の激增

大阪在庫米

內地米 二四七、四四一俵
朝鮮米 八一四、二九六俵
其他 三三〇、一〇三俵
合計 一、三九一、八四〇俵

鮮繭取引狀況 夕刊續

◇同安山郡(二十七日)高六〇四匁低四〇匁平均五〇四〇二四〇貫▲高四七匁低三八匁四三圓六石
◇慶南居昌郡(自六月十三日至六月二十六日)高六七匁九〇錢低一六匁一〇錢平均五四匁三〇錢二一、九九四貫一一〇匁

大阪綿絲 前場 後場

寄付 同引 寄付 同引
六月限 [illegible]
七月限 [illegible]
八月限 [illegible]
九月限 [illegible]
十月限 [illegible]
十一月限 [illegible]
十二月限 [illegible]

◎大阪棉花

前場七限 寄付 [illegible] 止め [illegible]
先限 [illegible]
◎後場七限 納會 [illegible]
先限 [illegible]

安東株式

前日 後寄 大引 昨日 前寄 前引
當限 [illegible]
先限 [illegible]

銀平鍋

前日 後寄 大引 昨日 前寄 大引
當限 [illegible]
先限 [illegible]

京城日報

夏期と衛生

一

都市生活者にとつて、夏期は衛生上の危險時である。殊にこの頃のやうに、晴天が續いては、水は涸渇し、地面は乾燥し、植物は生色を失つてゐる。街上には塵埃があがる。食物は腐敗し易い。汚物からは惡臭を放つ。われ等の生活は甚だしく脅威し強襲する。しかしてその脅威に乘ずるものに、恐るべき傳染病や惡疫である。この傳染病や惡疫に襲はるゝ個人衞生、公衆衞生は、飲食生活を營むわれ等の義務であるが、ともすれば、個人の不衞生又は衞生施設の缺陷等から大禍を招くことがある。」

二

由來朝鮮は民度が低かつたため衞生思想が普及して居なかつた。恐らく朝鮮全體から見れば今日でも尚ほ衞生思想なり施設なりは實に幼稚極まるもので夏期における下層階級の朝鮮人中には、餘りにも原始的な生活狀態にあるものも少くない。今日朝鮮の文化が向上し、京城の如きは大都市としての體裁を備へては居るもの、實は『臭いもの』に蓋の感がする。京城府は三百十一萬圓の府費から、七十五萬圓の衞生施設費を計上して居る。更に土木費、水道費等衞生に直接關係を有する費用を見積れば、實に驚異の七割が衞生費に費されて居ることを證するものであるが、一面からいへば、朝鮮の首都である京城においてすら、如何に衞生施設上の缺陷があるかを證するものである」

三

更に夏期における飲料の汚染ともいふべき水の使用について見るに、現在京城府民で水道の水を使用して居るものは僅か府民の四割に過ぎないといふことである。これによつて見れば、他の六割は井戸水を使用して居るわけであるが、飲用水として、水道水と井戸水が、いづれが衞生上安全であり、又は危險であるかは、例を擧げて説明するまでもない。然るにかく衞生上飲料水問題が明白であるにかゝはらず水道水使用者が市民の半數にも充たないとは、市民の大多數を占むる朝鮮人が、一は衞生思想の幼稚から、一は經濟上の理由から、井戸水を使用して居るものと思はれる。府當局も此點に留意して、水道料金の低下によつて、この缺陷を補ふ方法を講究中だと聞くが、これは是非共實施したいことである。」

四

近來は幸にして朝鮮の大流行を見ないが、すでにコレラの本場たる上海においてはコレラ患者の續出を聞いて居る。もしコレラの如き猛烈な傳染力をもつた惡病が朝鮮を襲ふたならば、恐るべき慘禍を見ないかと危惧するのである。かつて京城にコレラが流行した際、[illegible]慘狀を呈したことがある。しかもこれ等の慘事は、必ずしも施設上の缺陷ばかりでなく、實に公衆衞生に[illegible]。府の調査によれば患者の[illegible]は朝鮮人に多いといふが、これは[illegible]によるものであつて、決してその眞相でないことは識者の認むるところであるわれ等はこの衞生上の危險期に入るに際して、特に當局の施設と相まつて個人衞生は勿論公衆衞生に關する認識を一層深くしたいと思ふ。

朝鮮博を待つのは　内地のみでない

―鮮內でも人氣は非常なもの　觀光團計畫は大成功

總督府始政十七年、朝鮮のあゆみを物語る文化の大殿堂――それが來る秋京城の中央商工技館の大鐘樓下に展開される朝鮮博覽會、朝鮮總督府および大阪毎日、東京日日兩新聞社後援の大朝鮮博覽會である。この空前の朝鮮大博覽會も開會期いよいよ迫り、七月一日に花々しく幕を開けるのですつかり撰びを數らして待つてゐることおよび内地の人々が絶大な好意を以つて開會を待つてゐることは連日の東京日日の報道の通りである。」

◇……何分　內地の文化は朝鮮に紹介されてゐるが、朝鮮の實情は兎角うとんぜられ勝ちである。この機會において、殊に朝鮮の大小都市として朝鮮の實情を紹介することは、親であり、子である、内鮮人共に[illegible]内地における人氣の的は[illegible]それに劣らうはずはない。われらの故國の、パラダイス、朝鮮の實情を紹介し、永遠に切つても切れぬくさびを結びつけるのもこの時とばかり非常な意氣込みをもつて開會を待たれてゐる。開會前

◇……會場　の正面に朝鮮色の濃い風砂塗りの大アーチが異彩を放つてゐる。正門をくゞれば、さながら圓形を見るが如き――日本館六棟にも盛り入されてゐる――慶會樓が古色蒼然と水面に靜かに影を投げだしてゐるのも愉快だ。夏の最中に三寒四温の冬が來たやう氷すべりが出來る博覽會のスケート場はスケートファンの殺到ナ

みやら、龍宮に入る氣持ちで靜かな[illegible]は恐き氷洞を通り拔けば紅葉たけなはな秋の金剛の景觀がそゝり立つ。誰か眺めたくなるのも人情の常であらう。陸上に述れば十三道の特産が文字通り陳列しとばかり立ち並んで居る。[illegible]そのものである。しかしてわれ〳〵の辛苦の結晶品が東京の良貝中で盛觀の眞價を知るかと思へば、その努力の跡を顧みるのも樂しい。

◇……本社　はこの機會に鑑み、朝鮮總督府および朝鮮總督府鐵道局の後援の意により東京に觀光團を送るべく內地觀光團の募集を發表したが旅行費用をひつくるめて六十五圓といふ廉格な團體その上に總督府鐵道局の大便宜は見られる、東京方面から京都、奈良、大阪までの見物が出來る。それが時期が恰度學校の暑中休暇中なのでなつかしい故郷の東京に行けるのもこの時とばかり、各方面から希望が殺到し、殊に東、國、長の鐵道府および學校方面に人氣が湧く、開催發表數日ならずして申込み殺到の有樣である

總罷業後の　英國炭坑界

供給過剩から　一般的に悲況

昨年十一月、七ケ月に亘る炭坑罷業が漸く曲りなりにも解決して、炭坑夫は續々復職し事業は開始されたが爾來英國炭坑界の一般狀態は可成り悲觀すべきものがある、勿論罷業時の協定により勞働時間の增加および地方的協定の復活によつて多大な生産能力を回復したにも拘らず、内外市場における販路の狀況はいちじるしく惡況に陷つてゐるこれは既して

世界の　石炭供給過剩の狀態が依然として續いてゐるのみならず、更に增大したからである

即ち米國では目下地方的に炭坑ストライキが依然繼續されてゐるに拘らず石炭の供給不足をつげてゐない。ドイツではウエストファリアシンジケートがその生産制限計畫に基づいて、六〇%の減産を斷行した。佛白兩國では炭坑主が貯炭の過剩に惱まされ、從來の生産方法を繼續してゆく事の不可能を悟つて、勞働時間延長を計りつゝある、一方スペインは政府が同國のアストリアン炭坑罷業に關する法令を發布して、政府補助の工事および鐵道事業その他の事業には國産石炭使用を強制してゐる。歐米の一般石炭界は一見英國に

石炭に對する

反動的　氣勢を示してゐるが如くである。しかし英國の炭坑業は世界中で最も海外よりの需要にたよつてゐるものであるからこの世界の一般狀態は可成りの打撃である。あまつさへ罷業終了後、數ケ月にわたつて罷業中注文された多量の輸入外國炭が陸續英國に到着するので、やむなく米國よりの輸出し物が多量にフランスおよびその他の諸港に販路されその他の分は捨値で投げうりされた。昨年十二月から今年四月に至る五ケ月間において外國炭の輸入は四百五十萬噸以上におよび、かくの如き狀態のやむを得ざる結果として、英國炭に向ふべきはずこれと同量の需要が、何れも輸入外國炭によつて代られた。かくの如き狀態にあるので、石炭輸出増加の望まれぬ點は勿論、罷業前の增加も思はしからず、或る地方では政府の補助金を得てゐた鑛山經營の四ケ月、即ち一九二六年四月までの炭價より遙に下廻つた價の高があつた。同年四月卅日までの十八週間の

產出高　は九千四百二十萬噸で、昨年の同期間の九千三百十萬噸に比して約百八十萬噸の減少である。減產の原因は一つは勞働力の減少によるものである。しかし昨年十一月の協定により勞働時間の增加の結果、勞働者の能率は相當大なる數に上るものとサミュエル委員會は見てゐる。しかし就業坑夫數はこれまた同期における炭坑夫數の減少で、昨年より四月三十日のパーセントの減少である。四月三十日現在の總就業坑夫數は百二萬八千七百名で、昨年同期の百十萬六千二百名に比し八萬一千五百名の減少である。更に坑夫一人當たりの

採炭高　を概するに、いちじるしい增加を望む事も出來なかつたが、更に角時間延長が實行された諸炭鑛であるが、各地においては最高一トンの二十八分の五の增加を示してゐる。即ち

▲一九二六年（一人當）五噸廿分の二
▲一九二七年　五噸廿分の七
▲サミュエル炭業調査委員會の見積り　四噸二十分の十六

なほ重要な地方の採炭額および就業坑夫は、昨年度に比して左の通りでいちじるしい增減がある。（一九二七年四月三十日調べ）

	採炭額	就業人員
▲デュルハム地方	〇、〇九增	〇、一四減
▲サウス、ウエルス地方	〇、一九增	〇、一〇減
▲スコットランド地方	〇、〇三增	〇、一一減

原因は　輸入炭による銷路の激減であるが、原因のものとしてはドイツが外國殊にイタリー、フランスにおける英國の市場を奪つた事に起因する。今數字を表示すれば

一九二六年一月	二〇、八〇〇
一九二七年一月	五〇〇
（增減）減	三〇〇（千噸）

一個船舶燃料用に於ける減少額を加へれば總計約七十萬噸の減少となる」

世界の石炭相場は始終英國炭によつて支配されてゐるが、英國炭相場は本年初頭以來漸次下落したがしかし昨年同期に比較すればまだ幾分か高い。即ち昨年十二月より本年三月までの平均相場十九志三片（昨年十八志一片）に對して四月には十八志六片（昨年十七志七片）となり九片方の下落であるなほおもなる

輸出港　における本年三月までの平均相場は左表の通りである

	一九二七年		前年度	
サウス・ウエルス諸港	二一志	二・三八片	二〇志	六・四四片
ニューカッスル港	一七	二・六八	一四	一一・〇八
ハル港	二〇	九・二〇	一九	一一・八五
スコットランド諸港	一九	四・九九	一七	一〇・三七

要するに數字に現れた罷業後の英國炭坑界は成績を收め得なかつたが、英國は今や漸く常態に復歸せんとしてゐるので前途は光明に輝いてゐる。」

觀ん哉朝鮮博　遊ばん哉内地　【二】

好機は再び來らず

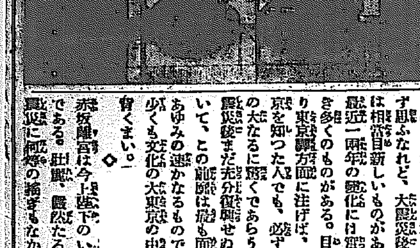

足を帝都に印するもので、まづ二重橋前に額づきて宮城を拜せぬものはあるまい。」お濠端の老松は折柄の綠葉に濃く、お濠に映ず影も一しほ麗はしい。外苑一帶の芝生はさながら綠の毛氈を敷つめたるが如く、塵一つも止めない風情は、いつ見ても床しい。東京の一角にある大楠公銅像の鋼像は、◆の恐ろしかつた大震災にも何の搖ぎもなく、巍然と聳つ樣はさすがに國の鎭めである。東京に馴じみ淺き人には眼に珍しからず思ふなれど、大震災後の變化には相當目新しいものがある。殊に最近一兩年の變化には實に驚くべき多くのものがある。目を外苑より東京驛方面に注げば、かつて東京を知つた人でも、必ずその變化の大なるに驚くであらう。恐らく震災後まだ充分復興せぬ東京において、この方面は最も面目一新のあゆみの速かなるものであらう。少くも文化の大東京の中心たるに背くまい。」

◆

赤坂離宮は今上陛下のいます御殿である。壯麗、嚴然たる宮居は大震災に微塵の搖ぎもなかつたが、

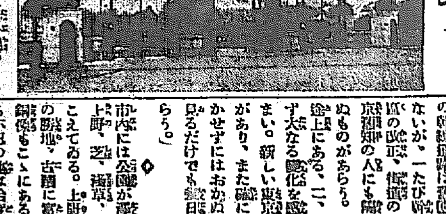

御殿正面四谷見附一帶は大分變つてゐる。その他高輪の東宮御所、青山の青山離宮秩父宮御所の壯麗依然としてゐる芝離宮、濱離宮、新宿御苑等はいづれも史蹟の地、結構の粹を極めてゐる

◇市内を一覽するに、銀座、日本橋通り等の繁華街路は、未だ復興の途に少く成らず、高層大建の建築中のもの成れる間に、未だバラック建の假建物はあれど、更に角大東京繁華の中心、初めて東京を見る人々には目を驚かすに相違ない。これ等の繁華街路は餘りにあまり變化はないが、一たび郊外を離れたら市區の改正、街路の變化、恐らく東京舊知の人にも隔世の感なきを得ぬものがあらう。今や東京は復興の途上にある、二、三年の歲月は必ず大なる變化を感ぜしめずはおかないまい。新しい東京は確に見る價値があり、また確かに見る人をして驚かせずにはおかぬ。市中をざつと見るだけでも幾日かを要するであらう。」

◇

市内には公園が澤山ある。中でも上野、芝、淺草、日比谷が最も聞こえてゐる。上野公園は東叡山一帶の勝地、古圖に富み、西鄕南洲の銅像もこゝにある。園の眺望にある不忍の池は恰度今蓮花のさかりであらう。芝公園は增上寺の境内、深綠鬱蒼として最も高雅は圓山といひ、東京灣を見下す景色がよい。淺草公園は公園といふよりも、金龍山淺草寺の大伽藍と活動寫眞

の他の娛樂場たるに名あるもので、淺草公園といふのは即ちそれである。日比谷公園は東京唯一の新式公園で泉池あり、大音樂堂あり、圖書館がある。小石川の植物園は、公園ではないが一般の觀覽を許されて散遊するによい。（寫眞は上より二重橋、赤坂離宮、和田倉跡より東京驛を望む）

過去帳　【三】

北川一

故中村貢平

新聞記者は寸時もぢつとしてゐることをゆるされない。東に西に南に北に、席のあたゝまるひまなく、家さへ顧みないがもである。新聞記者は餘りにからだを粗末に扱ひ過ぎる。

彼が經濟部記者となつて精勤生活に入つたのは両立後のことであつたが、市場とか組合とか會社の[illegible]に促されて×××の財界はまたかつてない活況を呈した折柄、一個千金、かうした市場に朝夕繁聲させられるのであつた。彼もさすがに目まぐるしく、ぬけ目なく活躍した。その當時こそ彼の一生を通じて、それは稀れではあつたが最も多く惠まれた花々しい時代であつたと見られる。と同時に又彼の身を寂滅に導くもとをなしたのもその當時のことであつた。今にして思へば可哀相な氣にもなる。

×　×

彼は性來痛惟であつた。酒もふればたばこもふく。身のまはり住居のことにも可なり八釜しかつた。彼は稀に見る精力家であつた。彼は寝と眠らないでゐてもその日〳〵の務を怠らうとはしない。いつもの時間にはきつと机に向つてゐた。身體もはちいてゐるのであつた。いくらか肉が減れ氣味な時、法螺にちかい冗談の時の彼は、まこと財界の一個の壯年とも思へない無我の一個の壯年となりすますだけのゆとりをもつてゐた。」

×　×

彼の酒にはどこか臨機めいた點があつた、呼さへあれば酒、人の酒さへ見れば酒、それでゐて滅多に崩れた姿を見せる様とはしない。ひどく血のかたまりを吐いたことも二三度はあつたが、ひるむさまは見えなかつた。夜を徹しての果だ。『よく田山さんはあれで…』と呆しまるゝほど酒にひたりつゞけるのであつた。が、酒のみによくありがちな『今度こそは廢めて見ようか』と、たゞの一度も洩らしたと聞かないですんだ。

×　×

彼は若年にして松崎天民と親かつた。のち田山花袋にかぶれてもゐた。はじめて經濟部に籍をおいた時、時の編輯局長から『中村貢平では何だか嚴い』といつた意味のことをいはれて、間もなく同じあかつた綽名が『田山貢平』であつた。名前をかへないで苗字をあらためたあたり、また彼らしい趣きがある。とろがあの外交の第一歩に、この『田山』の名刺を突出して『私は××社の中村であります』で笑はせたこともある。」

×　×

彼をめぐる女、それはあらゆる方面に、かくして一時は圍圍もなく騒ぎたねをばら撒いてゐたが、それも永くは續かなかつた。やがて×××病院の一室に監禁されなければならぬ悲しい運命に逆着した。『噪狂性痴呆症』で室内であれば、のさ、更に數ケ月を室内であばれまはつた。一時は郷里へ、そして再び××へ舞ひ戻つて小康をたもつてゐた。郷里に監禁中、みづから火を放つて燒け死んだ……と聞かされたのは、それから間もなくのことであつた。せめてもの供養にと遙に合掌してやつた。それは一昨々年のこと。」

×　×

彼の記者生活は淋漆のそれの、如く斜りに短かつた。とり殘された細君は當時永い間の介抱につかれて、やつれていはく『かへつて重荷をおろした氣もいたします』と淋ぐんでゐたことを記憶する。

×　×

彼は、天賦そのものゝ如く快潮な愛すべき九州男兒であつた。

行政問答

投稿歡迎▲問は簡單明瞭に▲答は發表と共に記名を附すること本社行政問答係宛へ

問　**私生兒の入籍手續**

本年十歳になる男の子が妾の私生子となつて居ます如何なる手續きをしたなら私の籍に入れる事が出來ますか又子供が何歳迄と年の期限がありますかくわしく御知らせ下さい（無智な父）

答　夫妻正式の結婚屆を出せば（此の屆出に依り私生子何某は嫡出たる身分を取得すと云ふ意味の追完を表示する事）宜しいので子供の年の期限はありません（民籍係）

問　**内地人の名に變更**

小生は朝鮮人ですが優生の都合及主義上内地人の名に變更し度いのですが如何なる手續をとればよいでせうか又徴兵の關係はどうなるでせうか（龍山生）

答　變更は出來ません又紛らはしき名を付することも出來ません（京城府民籍係）

美味佳香の菓子狀を呈し、消化吸收容易にして、一般榮養不足、虛弱、貧血、夜盲、產前產後、腺病質、殊に結核性素質に對して卓效を擧ぐる高級肝油製品

第二回化學工業博覽會金牌受領

本邦及英米國政府專賣特許　河合辰太郎創製　滋養強壯料

肝油ドロップス

◎肝油ドロップスは一般の肝油劑と異り、特に消化容易なるを以て、滋養料として四時何人にも最も理想的なり。

肝油は鱈の肝臓より得たる脂肪油にして、其の脂肪酸は極め、吾人の生長發育の促進、榮養及び健康の維持に缺くべからざるヴイタミンA、其他種々の有効成分を含有し蛋白含水炭素よりもカロリーを有すること遙に多く、又肝油中の不飽和脂肪酸は特に結核に有効なりとの學說あり。一般榮養不足、虛弱、夜盲、腺病質、結核性體質等に對し卓効を奏するは何人も能く知るところなり。然るに普通の肝油劑は魚油性の臭味殆ど不快にして且つ胃腸を害し下痢を起し易く、功を奏する迄持續服用の困難なる場合多きを以て、多年研究の結果この◎肝油ドロップスの發明を完成したり。本品の製法は以前より日本及び英米兩國の特許なるも、今回更に特殊の化學的操作に依り肝油を濃縮してヴイタミンA其他の主要成分を自由に濃厚ならしむる方法に對し、重ねて本邦政府の特許を得たり。

▼◎肝油ドロップスの特色▲

一）肝油の効能をヴイタミンAのみに歸すべからざるは論を俟たず。

(一)本品は新製法の方法に依りヴイタミンAは勿論各主要成分を最も濃厚なる狀態に於て含有す。
(二)肝油の外、有機性の燐、カルシウム、鐵、キナ及びヴイタミンB等の強壯劑を應當に含有す。
(三)右の各種の有效物質に滋養菓及び含窒素物を加へて完全に乳化を行ひたるを以て、消化吸收最も容易にして胃腸を害ふの憂なし。
(四)少球形の菓子狀を呈し取扱、計量、服用に至便なり。
(五)佳香にして頗る美味なるが故に小兒は勿論何人も好んで食用するを得、或ひは細片に剪り溫湯又は牛乳にて嚥下するも可なり。
(六)滋養料に富む特殊の皮膜を施したるを以て變質腐敗の憂なし。

用量、用法、其他の詳細は說明書に記載

定價　五十顆入　一壜　金壹圓貳拾錢　百二十顆入　一壜　金貳圓貳拾錢

▼如斯人は◎肝油ドロップスを用ふべし▲

一、發育、榮養を更に良くしたい人
一、強壯無病で活動したい人
一、顏色が蒼褪め艶の無い人
一、皮膚の紋理が粗くザラザラして居る人
一、身體一般に脂肪氣少き人
一、筋肉の目立つて瘦せて居る人
一、手足が冷えて眠られぬと云ふやうな體弱い人
一、甚ぞと云ふ病は無くても何となく弱く感冒に罹り易い人
一、胸部疾患後や病後で衰弱して居る人
一、夜盲其他榮養不良から來た眼病の人
一、身體一般に貧血して居る人
一、姿勢病其他血液病の人
一、色が惡くて肉瘦せ活潑ならぬ腺病質の小兒
一、[illegible]の人
一、性の病の人
一、[illegible]の人
一、神經衰弱症の人
一、陰萎遺精等生殖器虛弱の人
一、ヒステリーの人
一、ヒポコンデリーの人
一、脚氣の人
一、種々の心臟病の人
一、其他種々の慢性病の人

賣捌　和洋酒食料品店・藥師・雜貨店　若し最寄の店に無き時は本舖より直送す

本舖　丸見屋商店　東京市日本橋區堀留町　營業所　東京市下谷區二長町　電話下谷二一〇七・二一〇〇番

資本金　五百萬圓

一、當會社は確實を本旨とし御便利に業務御取扱可仕候
一、當會社は損失を公平且つ迅速に支拂可申候
電話又は御一報次第社員參上可仕候

日本共立火災保險株式會社

本社　京城出張所　取締役會長　原　[illegible]
京城府本町三丁目三九番地　電話本局一五六六番
出張所長　三鍋才次郎

鮮内代理店所在地　京城、平壤、仁川、釜山、大邱、大田、馬山、木浦、群山、全州、羅南、元山、咸興、城津、新義州、鎭南浦、沙里院、海州、裡里、江景

特許　義手足　專門　高野義肢製作所

▲義手足元祖如何ナル不具者モ見セキズイ病モ器械施用ニテ治ス

[illegible]ヨリ六圓五十錢マデ各種御用命ノ節ハ[illegible]

牛乳　陸軍衞戍病院御用

荒井牧場　電話本局一〇〇四番　龍山七三一番地　場主　荒井初太郎

小兒科　入院普通及傳染病室

一色病院　京城本町二丁目　電話本局二一八四番

太郎のキリウ製品

行李　バスケット　ヤナギ椅子卓子類

東洋杞柳株式會社　大邱府　朝鮮

惠まれた全南の產業

始政當時に比し工產額二十七倍に達す

全南は古來手藝的工業の歴史に富み殊に家庭手工業が最も盛んであつた竹器の如き紙器の如き又織物の如き全く他を壓するものがあつたがこれ等の工業品にも

盛衰消長が　あり益々隆んになつたもの又衰頽しかけて至つたものもある而して始政以來保護に助成に誘導に種々の方策を講じ獎勵これ努めた結果諸種の工業勃然として起り始政當時百六萬圓に過ぎなかつた工產額は今やその二十七倍の二千八百六十萬圓を算するに至つた本道における一般的家庭工業品中產額の大なるものを以て全鮮に冠たる物を掲ぐれば織物四百三十萬圓(內綿織物)、額三百八十萬圓竹器百廿萬圓があり藁加工品としては莚、ノリ二百萬圓がある工業品としては製綿の一千萬圓肥料の百三十萬圓植物油の百九十萬圓(內綿實油八十六萬圓)がおもなるものである又品質優秀なるのゆゑを以て他の追隨を許さぬものに流通團扇、花莚、石細工、改良乾ノリ、寒天があり

獨創的製品　に棗、竹毛刷子がある何れも原料が豐富であるし販路も日に月に擴大されつゝある恵まれたる本道の林野面積は八十九萬町歩で地味肥沃氣候溫和雨量適當であるので樹木の生育に適しかつその種類も極めて多い所ちかシ、シヒの如き闊葉樹林からタウヒ、タウシラベのやうな針葉樹林に至るまで三百余種におよんでゐる濟州島、莞島、務安郡の一部には常綠闊葉樹林の儼存たるものがあつて四季常春を思はしめ長城潭陽長興におけるスギ、ヒノキ等の人工造林はその成績內地のそれに比して遜色がない殊に竹林に至つては各郡通じて繁殖しその面積實に千八百余町歩に達し全鮮竹林面積の約六割を占めてゐるかく天惠地勢を有してゐるにも拘らず

朝鮮の通弊　ともいふべき濫伐濫採が從來盛に行はれた爲に美林は遂に化して禿山禿峰となりひいて各種災害續出の因をなした道は本府の施設方針に順應して濫伐および盜伐に極力禁壓せしめ一般民衆に造林の趣旨を示し又地方費を以て苗圃を經營しその生產苗木を無償交付し或は國有林野を貸付して造林成功後これを讓與し或は四月三日の神武天皇祭として紀念植樹をなし或は學校林を經營せしめ又各郡に植林組合を組織せしめて保護撫育に當たらしめ或は砂防工事を施し以て荒廢林野の復舊を計り或は林野保護規則を發布して侵除を制限し或は講話等によりて愛林思想を喚起し或は竹林造成の補助又は苗木養成の補助をなす等鋭意獎勵に努めたので地方人士も次第に覺醒し今や自ら進んで造林をなす者が漸次增加の傾向にある今

各相面積を　見るに成林地約三十五萬町歩稚樹地約廿八萬町歩未立木地約十六萬町歩である未立木地は今後二十ヶ年を以て造林を完成せしめんとしてゐる現在における一ヶ年の林產額六百五十萬圓で一町歩當たり僅に七圓三十錢に過ぎないが全林野の林成したるあかつきには現今の林產額の十數倍乃至數十倍の增加を見るであらう(光州)

慶尚南道

釜山の火保率　河內山會長言明を避く

釜山火保料率低減その後の成り行きは府民一般の注目を惹きつゝあるがこれに對して火保協會京城地方會議では本月內に意見取纏めの上、勿論協會に申請のはずであるが交渉の衝に當たる釜山商議に於いて河內山會頭は飽くまで府民的に釜山の要望に應ひ本問題は慎重仁川、平壤等の方針を執るべき實現如何は地方會各代表の意見にまつ必要ありとして言明を避けつゝあるが一方東上中の香椎會頭が火保協會に向つて交渉する處ありかたく來月中旬頃までには協會より何等かの回答があるであらう

釜山は虎疫の關門　上海に備へる爲め　嚴重に檢疫

上海におけるコレラ患者は每日十名以上を發生し益々蔓延の傾があり本府衞生課では萬一に備へる計劃を立てつゝあるが釜山は上海との直通航路もあり、直通航路等もあつて出入船舶頻繁を極めてゐるので最も危險地帶にあり釜山港務檢疫所では嚴に警戒してゐるが牛島港務醫官は語る

まだ本府から上海を流行地と指定して來たいので旅客船員等の糞便檢査は實施してゐないが同地經由若しくは經由して來た船客員に對しては普通檢疫をより一層嚴重に行つてゐるが少しでも怪しい者があつたらドシ／＼收容する、しかし今の處ではそんな者は發見せぬ(釜山)

蟾津江水組　七月末竣工か

慶尚南道河東蟾津江の水利組合(面積三百町歩、總工費二十二萬圓)は釜山東拓支店の代行工事として昨年十二月から工事に着手し七月一杯で工事竣工の豫定であるが七月七日は通水するはずとなほ同水利組合では廿四日評議員會を開いたがそれは揚水方法の工事請負金額が安いため本府よりの認可取消に關する認可條件として三萬五千圓の工費を要する下水路の設備の件を協議可決したがいよ／＼同水利組合完成の曉は慶南道內唯一の完全せる水利組合になるであらう

◇……慶北の耕牛　慶北道は產米增殖の根本として耕牛の改良と繁殖の改善に着手した(寫眞は慶北の耕牛)

海事出張所移轉問題　關係當局の諒解あり　早晩實現か

釜山海事出張所は位置不適當にて極めて不便なるため從來もしばしば臨港地帶に移轉問題を唱へられた處であるが過般釜山商議を代表して上城した水野、矢島の兩氏より當局へむけ移轉實現を要望する處があり當局においても臨港地帶移轉については賛成の模樣であるが現在他に適當なる位置としてはすでに人家、倉庫等が稠密し新たに代地を求むるは極めて困難であるため釜山水上署を第一候補地の稅關監視課內に移轉せしめ同署跡へ海事出張所を移さんとする意見案に對しては遞信、財務當局も大いに諒解する處あれば早晩實現さるゝにいたるだらうと

職後頭を協議した結果二十七日全羅北、全南、外三名の代表者は知事を訪問して府當局の措置に對する反感と同業者の窮狀とを陳情する處があつたが解決までには相當の時日を要するであらう

馬山の大火　全半燒六戸

廿七日午前一時半頃馬山府山元町一七七支那人經營の雜貨店から出火し三棟四戸を全燒、一棟二戸を半燒して同三時三十分鎮火したが何分連日の日照り續きでかわき切つた上水の便が惡かつた爲以上の大火になつたものであるが損害一萬一千圓に達する見込み原因は不明なるも漏り火の不取締かららしい(馬山)

造船業者協議　補助要望案について

釜山府內の西條利八、田中清兩氏を中心とする造船業者は鮮鐵總會において仁川側より提案の本府に對する造船業補助要望案の實現促進運動を可決したまゝ爾來そのまゝに顧みられざるより釜山商議より重ねて積極的運動に着手するやう希望は他により以上の有効方策を講ずるため二十八日某所に會合して協議する處があつた(釜山)

濁酒製造を知事に陳情　解決は遼遠か

釜山府では酒類稅令改正の結果府內濁酒製造業者に對して統整理を斷行し更に飲食店と濁酒製造とを區別する方針を執り酒稅改正令實施の當時營業者に趣旨の說明をなして整理方針の徹底を計畫し併せて麴子の製造も獨立してこれを經營せしむべく從勸するところがあつたが、府內鮮人酒造業者百七十名は當局の指導に從ひ酒造組合長姜澤氏等を中心として會社組織の準備をとゝのへ府當局に向つて運動したが酒造麴子の製造特權を小玉某なる者に與へて折角の會社組織案も邪魔と見做しやむなく酒造業者側では前記小玉某販賣の麴子を使用するに劣惡なる原料にて製造酒に堪へないので百六十余名の鮮酒造家は大恐慌を來たし各々

牡蠣增殖獎勵補助

慶尚南道では本年度から海苔、牡蠣の增殖獎勵のため今回國庫から四千四百圓の新規補助を受けてこれを地方費に繰込み水產增殖補助規程に基づき改めて地方費から補助することになつたと(釜山)

飲食物檢查

釜山警察署では夏季衞生に鑑み二十九日府內全般に亘つて清涼飲料水および飲食物の一齊檢查を施行した(釜山)

旱魃が續けば代用作の外なし

全北の植付けは昨年の三割　當局は對策考究

日々に迫る旱魃は一般人心をして憂慮ならしめ頗る憂慮してゐるが二十五日現在全羅北道の植秧面積は僅に五萬九千九百六十町歩にして昨年度植付面積十六萬八千三百四十六反歩に對比すれば僅に三割五分六厘に過ぎぬ狀態であるがこゝ數日に降雨なき時は代用作物を植つくるの外なく當局はこれが對策に腐心考究してゐる(全州)

釜山法院で野球チームを組織する

釜山地方法院では千葉院長が大の野球愛好家であり部下の職員にもらべとなつて目下野球チーム組織中であるが辯護士側にあつては好敵手とあつて百五十圓の寄附を申込みそれ／＼準備中であるが來るのリーグ戰からはなく／＼しく出場するはずであると(釜山)

海員養成所　移轉式は來る八日

鎭海に移轉することゝなつた仁川の遞信局海員養成所は目下鎭海要港部に校舍建築中で八分通り竣工したが來る七月八日移轉式を舉行する事となつた(鎭海)

馬山老童團

馬山老童團事件の責任者二十二名は二十六日晉州に護送し晉州警察署と聯絡し五名を馬山署で逮捕した

晉州の旱魃

晉州地方の稻作は旱魃のため昨年作より二割五分減の見込みである又田植も旱魃が續けば約六割は植付不可能の狀態にある(晉州)

釜山商議役員會

釜山商業會議所では會頭香椎源太郎氏が永らく東上してゐたのでその間各種の問題が停滯してゐたが廿八日會頭の歸任を見たので廿九日午後一時より役員會を開催し火保料率問題其他を相談した(釜山)

慶南雜俎

△……釜山商業會議所の議員選擧に有資格者は內地人千百名、鮮人六十五名であるが役員選擧の結果有資格者が減少し商議費の負擔所の經營に支障を來たすといふので全の財源調查中の處從來十圓以上の營業稅納付者を八圓に下げて議員資格を附與することく大體の意向が決した

◇……來たる七月十九、二十の兩日間慶南道警察部および晉州警察署で巡查部長本試驗を行ふ

◇……慶南道警察部および晉州警察署では七月廿五、六兩日間鮮人巡查採用試驗を施行する

◇……國境方面警備のため新設

◇……釜山府大廳町四丁目鮮人飲食店業金松岡方に二十七日午前八時頃から十一時までの間に賊が忍び入りトランク一個と銀行李一個にタンスにしまつてあつた衣類その他價格八百圓位を盜込みタンスを空にして逃走した

◇……廿七日午後二時頃釜山府牧之島町海濱で遊興してゐる男を釜山署で取調べた處公州旭町鮮人雜貨商成奎永氏方に忍び入り二百八十餘圓を窃取逃走中のものと判明(釜山)

平安南道

成川署の爆彈犯人　眞犯人は他にある見込

大正十四年十一月七日平南成川警察署に爆彈を投げつけた事件ありこの時成川署では平南道高等課中村警部補の應援を得犯人として同地李貞淵外永連(三)を逮捕取り調べの結果犯行を自白したので犯人として檢事局に送り平壤地方法院高等係檢事係として審理中であつたが同人は眞犯人にあらず他に眞犯人ある事明白となり同人に對しては廿八日免訴としたが平壤地方法院檢事は廿八日成川に急行した(平壤)

金剛山探勝　會費二等六十三圓

鐵道局平壤運輸事務所では近く內外金剛探勝をなすべく希望者を募集してゐる、會費は內外金剛探勝二等六十三圓、三等四十七圓、外金剛二等四十圓、三等二十八圓で日程は內外金剛探勝一週間、外金剛五日間の豫定である(平壤)

古鏡を密賣

平南大同郡大同江面石岩里朴永秀(三)は過日自宅裏の畑中から樂浪鏡を掘出し平壤某町中國商に十一圓で賣却した事發覺取調べに捕へられた(平壤)

金谷司令官　平壤巡視

金谷朝鮮軍司令官は平壤衞戍地巡視として二十八日午後二時十九分着列車で來壤直に偕行社に入り陸軍將校に訓示、午後四時ホテルに入り一泊、二十九日午前九時より旅團司令部、騎兵第七十七聯隊の巡閲をなし午後飛行第六聯隊を巡閲同午後四時ホテルに官民有志を招待し、三十日は兵器廠を巡覽し一日朝鎮南浦に向かひ三日浦を經て歸城の豫定である(寫眞は來壤した金谷軍司令官)(平壤)

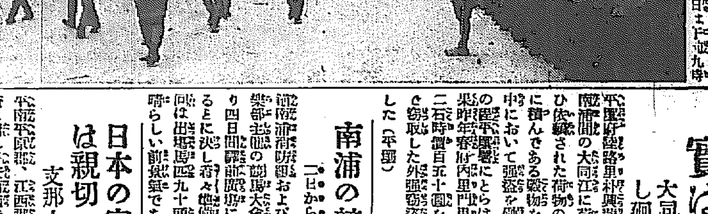

船頭―實は賊　大同江を荒し廻る

平壤府船橋里河興龍(三)は平壤府鎭南浦間の大同江に荷物運搬業を營ひ依賴された荷物の拔き取り江岸に積んである穀物を窃取する外江中において強盜を働いた事發覺この程平壤署にとらはれ取調べの結果昨年春府內里門里李錦星の穀十二石時價百五十圓を平壤大同門下で窃取した外強窃盜二十回を自白した(平壤)

南浦の競馬　二日から四日間開催

鎮南浦消防組および鎮南浦競馬俱樂部主催の競馬大會は七月二日より四日間舊飛行場において舉行すると共に目下同地で準備中であるが今回は出場馬匹九十頭に達すべく素晴らしい前景氣である(鎮南浦)

日本の官憲は親切　支那人と種痘

平南平原郡、江西郡に發生した痘瘡に對し平安南道では傳染豫防の爲同地方居住支那人一同に對し種痘を勵行したが最初逃げ隱れして種痘を嫌つてゐたが平南道衞生課員の說明說諭によると最初逃げ隱れしたものも警察官の懇諭によつて今では總ての支那人が進んで種痘を受ける樣になり支那に行つて種痘を受けても官憲は豫防もしてくれず死にでもすれば川や山に屍體を棄てられるにも拘らず日本の官憲の親切な豫防には何れも感謝してゐる(平壤)

亭主の家出

平壤府水玉里六甲光三(三)は二十六日朝家を出たまゝ歸宅せず擧動不審の點があつたと二十八日平壤署へ捜査方願ひ出た(平壤)

平南の奥地は原始時代その儘　伊達平南警察部長談

去る十四日より二週間の豫定で道界及び成川地方へ出張した伊達平南警察部長は二十七日歸任次の如き土產話を獨らした(平壤)

成川から狼林山まで五十里の奥して成川に出た交通の不便な事は相像以上まるでお話にならぬしかもこの間密林叢莽一つとして財源にならないものはないがいかんせん交通不便な爲原始時代そのまゝで道路の開鑿も出來ない警察狀況も全く手薄で同地方一帶の警官は實に氣の毒に堪へぬ中でも陽德郡小白面の如きは二十六方里の面積に三千人の人口しかなく巡查も又五名であるが同地に勤務する駐在所の夫人は內鮮人を問はず夫と共に銃をもつて何時來るか知れない匪賊の襲來に備へてゐるのには泣かされた

慶尚北道

九龍浦の鯖大漁　一日千數百尾

慶北迎日郡九龍浦では目下鯖漁が盛で一日千尾乃至一千五六百尾づゝサバの漁獲あり同地の取引一尾五錢であるしかして江原道沿岸も相當漁獲ある由なるも同地は共同販賣所の如き機關なく漁獲あつても取引困難の爲にをちいり一尾一錢五厘といふべらぼうな廉價で漁業者は大こぼしである(大邱)

夜盜虫發生

慶北大邱郡古平面上楞、下楞、中楞各里に最近夜盜虫發生大麥、粟等は相當の被害を被つてゐる、農家では捕殺方法として畑の周圍に溝をほり水を入れ火を點じて水に落ちたものを殺してゐるが無數の虫とて容易に全滅の見込みなく困り拔いてゐる(大邱)

海陸連絡の一大幹線　道路網の完成

忠州嶺德間道路未了區間の內目下着手中の工事は不日竣工すべく地方民の大いに期待してゐるところなるがなほ未了區間二里廿一町はさきに道土木課員の出張實測せるところでその後道よりは谷土木課長の出張調查あり、引續き本府から野口技師の實地調查を了し不日起工認可あり次第起工のはず大正元年度以來地方問題たりし慶北道內北半部における海陸連絡上の一大幹線も目下着手中の江口港の修築と相まつて道內の一大利便である(大邱)

金川堤防竣工

高靈郡金川堤防長二百三十間の復舊工事は總工費九千九百九十二圓で本年二月二十五日着手本月十三日竣工したがこれが竣工式列席のため古橋內務部長谷土木課長は同地へ出張した(大邱)

畜產技術員打合會

慶北道畜產技術員打ち合せ會議は廿八日午前九時より道會議室で開催、出席者三十一名、古橋內務部長の訓示森畜產技師の說明あり諮問事項並に指示事項の協議に入り正午休憩後引續き同午後四時三十分まで續行して散會した明二十九日も續開のはず(大邱)

販路擴張打合會へ

本月三十日より七月一日にわたる二日間本府で蠶繭の販路擴張に關する打合會のため慶北道より野蠶業主任出席のはず(大邱)

忠清北道

清州學組豫算會

清州學校組合は廿七日臨時年度歲出入追加豫算會を開催委員四名に附託內容の調查をなす事となり廿八日更に會議を開き委員より經過報告をなすはず(清州)

遷座法要

清州の慈願寺では今回本尊が京都から到着したので七月一日遷座法要を行ふ由なほ翌二日は佛宗婦人會支部主催で午後二時より會員死亡者追悼會および講演續いて夜八時半より勸心會主催同會員死亡者追悼會、功勞者表彰式並講演開催(清州)

投身女揚る　チマをかぶつて

チマをかぶつて投身した清州清水町朴貴與方雇ひ女洪氏の死體がわからぬので每日探してゐたが六日目の廿七日漸く錨にかゝつて引あげられた、死體は三十余尺のつめたい底に沈つてゐたゝめ別に容貌は變つてゐなかつた(清州)

地方集會

◆釜山野球リーグ戰選考會　廿八日夜釜山商店主催審判委員十數名をミカドに招待

◆互笑會例會　鎭南浦互笑會の例會は昨秋以來中絶して居つたが專賣局井上局長等の發起で廿六日午後一時より朝日館に於て例會を催したが出席者多數で盛會であつた入賞者は一等佐田醫師補(七級)二等安藤銀行支店長(十級)三等福永師範員(七級)其他五等迄であつた

地方人事

◆香椎源太郎氏(釜山商議會頭)東上中二十八日朝歸釜

◆平井代議士　二十八日釜山通過東上

◆關本釜山中學校長　二十九日京城より歸釜

◆阿部慶南財務部長　二十八日夜蔚山より歸釜

◆須藤鉄治氏(慶南產業技師)同

◆佐久間鐵次郎氏(瓦斯支配人)廿八日夕連絡船で內地より歸釜

◆戶塚巍氏(新任安東高女校長)廿八日渡天から着任挨拶

◆三浦升氏(製糖理事)　內地歸省中七月四、五日頃歸任

◆岡本一平氏(漫畫家)廿八日午後三時來壤同夜午前一時半發北行

◆小西晴治氏(本社平壤支局長)廿八日歸任

◆內村博士(平壤慈惠醫院々長)廿八日歸壤

◆大平博士(九大細菌學教授)廿九日來壤

◆山本留已氏令息の計　道立大邱醫院入院加療中二十八日午前五時死去

產業第一主義の標榜と禮讚

朝鮮名產投票

一道一品

規定　朝鮮に於ける特產物(道名を記入)をハガキ一枚に一件を限り記載し、投票者の住所氏名を表記のこと、但し一人にて幾枚投票するも差支へなし。

審查　投票は本社に於て權威ある審查員を設け嚴正なる審查の上、各道とも最高點の物產を認めて發表す。

表彰　當選の名產は本社に於て、朝鮮は勿論內地及び國外にも廣く宣傳の方法をとる。又投票者に對しては當選名產の投票者中より抽籤を以て五百名を選定し賞品を贈る。

締切　昭和二年九月三十日、宛名京城日報社朝鮮名產投票係

權威づけられる各道の特產物

京城日報社

胃加答兒
處方明記の◎ミツワ家庭藥卅二方の內
◎ミツワ健胃錠　二十錢　五十錢
適應症　急(慢)性胃カタル、胃散過多、胃弛緩、胃擴張、胃下垂、胃潰瘍、胃痛、神經性胃病

消化不良
處方明記の◎ミツワ家庭藥卅二方の內
◎ミツワ消化錠　四十錢　一圓
適應症　消化不良一般、過食、胃弱、其他胃腸傷害、食欲不振、營養不良、病後衰弱

胃酸過多症
處方明記の◎ミツワ家庭藥卅二方の內
◎ミツワ制酸錠　二十錢
適應症　酒の過飲、菓子の過食、胃酸過多、急性胃カタル、惡心、嘔吐、胃痛、吐瀉症

便秘一般
處方明記の◎ミツワ家庭藥卅二方の內
◎ミツワ緩下錠　二十五錢　六十錢
適應症　常習便秘、胃腸腦神經心臟腎臟等の病に因る便秘、其他便秘一般

下痢
處方明記の◎ミツワ家庭藥卅二方の內
◎ミツワ止瀉錠　四十錢
適應症　急性傳染病を除きたる一般の下痢
(家庭治療法、特價七十錢、郵券代用不苦)

胃腸病豫防
處方明記の◎ミツワ家庭藥卅二方の內
◎ミツワ清腸錠　四十錢
適應症　胃腸病の豫防及び治療、傳染病流行時の豫防、胃腸の異常醱酵による下痢
寄名の藥舖にあり、最寄に無き時は本舖より御直送
◎ミツワ石鹸本舖　東京　丸見屋商店
下谷區二長町營業所　振替口座東京七一〇番
6.10

孔子もどきの―

金谷軍司令官

文事ある處必ず武備あり

平壌で氣焰を擧る

廿八日來壌した金谷朝鮮軍司令官は次の如く語る（平壌）

國境は楚山までみて來たが國境警備に任じてゐる警察官は皆よく働いてゐるその歸りに平壌に寄る豫定であつたが宇垣總督代理が上京なさる關係で豫定を變更して今日來た譯だ、二三日此處にゐるよ

國境師團 の增設、騎兵旅團の新設等に關する話は僕は政治家でないから判らないが要するに金の問題で譲付で金さへ出して與たら何時でもこしらへるよその方なら專門だからな……總督代理が國境視察の土産話として師團增設について總督と議論したッて……少し位そんなことをいつたからと心配することはないよ……支那問題が、日本も張作霖が負けるとか勝つとかを目標にして對支政策を行ふ間は駄目だよ、張作霖なんか如何なつてもいゝぢやないか余り張作霖に執着を持つと何時も

張作霖に 引づられてあるかねばならないから／＼……近頃の軍人の志氣が振はんッて……そんな馬鹿な事があるモンか大體近頃なんていふ言葉は僕が氣にくはん昔から士氣不振とかいつて各々自分がきまつて居たが今日は國民皆兵ぢやないか若し軍人の志氣が萎靡したといふものがあるとしたなら、それは國民の罪だ國民の育てたか……軍隊といふものを理解せんから色々の説にまとはされるのも平時だ火事ぢや水害ぢやと何か事變にあつた場合に限り軍隊に感謝するのは僕は一向うれしくない、軍隊はそんけ薄つぺらな目的の爲に存在して居るのではない……武備を無視すると

文化政治 が謳はれるが如き感を抱いてゐる學者なんか居るのは笑ずべき事だよ文事ある處必ず武備ありで僕を孔子に見れば一目瞭然ぢやないか！と議論風發歴代の司令官には珍しく如才がない

京畿道

賴りない

仁川各學校の

增築改築

仁川學校組合では本年度において八萬二千三百圓を投じ寺町小學校々舍および講堂、祖町小學校特別教室、高等女學校講堂、南部小學校講堂等を增改築することになつてゐるが右は經費の一部を起債に俟たねばならぬ關係上まだ當局から認可の指令がなく工事契約を締結することさへ出來ないのでつとに過渡狀態にある學校當事者は勿論府當局も大弱りのていで毎日首を長くして道の指令を待ちわびてゐる、なほ一般府民はこの樣子では今年も又增改築がお流れになるのではあるまいかと眉根を寄せてゐるが以上の增改築はいづれも急を要するものであり現在の校舍の中にはいつ倒壊するか分らぬやうな危險なものもあるのでこの際一日も早く目鼻がつくやう道當局の臨機を望むものが少くない

人命救助表彰

鏡城郡居城面鹽鉉（三□）は五月廿八日午後三時頃同郡□□文谷里李某氏が川におち溺死せんとしたのを救ひ上げ人工呼吸を施し午前二時頃漸く蘇生せしめたがこの程京畿道知事から賞狀に金一封を贈られ表彰された（平壌）

上仁川驛長更迭

上仁川驛長岡本五巳氏は今回京城驛□□に轉ずることとなり七月四日赴任の豫定であるが同氏は上仁川驛長として來任以來滿二ヶ年半仁川に在住し一意職務に熱中する一方仁川の繁榮のためにも盡力し官民間の氣受け好かつたので一般から非常なる愛惜の念を以てその轉出を惜まれてゐる、氏は子女の教育の關係上家族は仁川に殘して置くと、上仁川驛長の後任は鐵本龍川驛長

納税組合設立に努力

仁川の町總代

仁川府では各町洞總代改選後最初の顔合せを廿八日午後四時から公會堂で行ひ龜田府尹、龜田、兵藤兩主任、臨村醫師等列席の上衛生問題を主題に意見を交換したが府當局は町洞役員を中心として納税組合を設立せんとの意向を有し臨村から内地および朝鮮各地における納税組合の組織、制度およびその實際等について詳細なる說明を試みたところいづれもその趣旨に共鳴し各町洞ともそれ／＼協議の上その設立に努力することに決し六時から各委員も參加して晩餐會に移り八時散會した、因に當日の會合ではこの外幹事の改選を行ひ基金の確立についても協議したが結局内地人は年額十二圓鮮人は同六圓を醵出することになつた

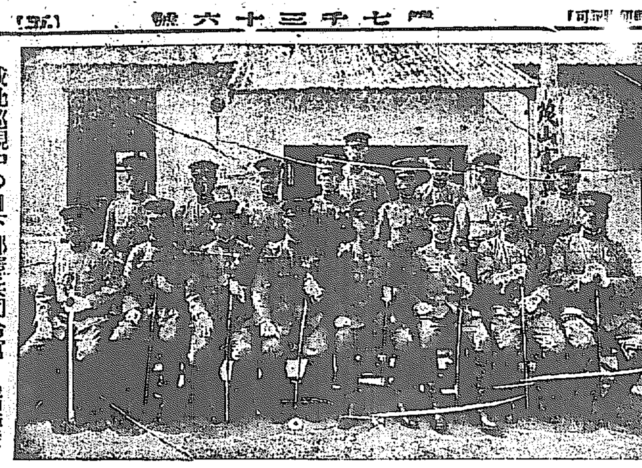

咸北巡視中の日下部憲兵司令官　茂山憲兵分遣隊にて×印が司令官○印は同分隊長

平安北道

收繭一萬五千石

平北道内における本年春蠶は稍遲れ氣味であつたがその後順調に進み成績比較的良好で從つて豫想より昨年の二萬八千石に比し左程劣らなく二萬五千石見當の收繭額といはれてゐる、道蠶業當局ではこの程各郡共同販賣制度をやめて全部協定をなし生産者最低五百五十圓最高五百八十圓平均五百六十五圓となしたから他道に比し非常によい値である決定した共同買入れは左の如し

◇義州、龍川兩郡若林製糸會社（内地）◇龜城、寧邊兩郡片倉製糸會社（大邱）◇宣川郡昌田商店（宣川）◇雲山、熙川兩郡朝鮮製絲會社（大邱）◇朔州、昌城、江界、慈城、碧潼、楚山、渭原、定州各郡山十製絲會社（大邱）◇泰川郡池田商行（義州）

黄海道

沙里院の商品陳列所

今村知事語る

個人所有にかゝる沙里院日貫の土地を物産陳列館の敷地に譲渡するに當たり時の郡廳庶務主任が郡廳附近の道路と交換する條件で地主の承諾を求めたものがその後數年立つても約束の交換地が貰へないのに業をにやした地主は遂に新設道路に鐵條網を張つてその交通を遮斷し事件は既報の通りだが過日今村道知事がたま／＼沙里院に來り有志と會見の際陳列館の内容が貧弱である事や即賣品の建物が必要である等の話が出たのに對し知事は破顔一笑さかんに逆襲して

内容の充實をはかるもよし即賣品の建物も必要であらうが第一其入口の鐵條網はどうだね、道路を作るに當り地主と郡當局との間に、どんな約束があつたか知らぬが、假りに當局の方で當時多少の手落があつたとしても、場所が（沙里院物產陳列館の前）路である以上先づ沙里院市民は此問題から解決すべきものではないか、通路をふさがせて知らぬ顏ですまして居る程地元人士が陳列館に愛護心がないのならば、今更内容の充實をはかり即賣品等を置いてゴミだらけにしたところでつまらぬ、又現在の場所が陳列館の位置として適當でない事も十分知つて居る元來こんなものは、人の出入りの頻繁なる附近にでも持つて行くのが當然だが、それも沙里院の人士が地價の關係や何かで、いまの場所を選んで是非此處に建てゝくれと云つたのではないか、こんな狀態では全く仕方もないから丁度郡廳舍も古くなつて居るようだから、それにでもしたた方が却つていゝかも知れない

春繭は豐作

鐵山郡における本年の春繭は昨年のそれに比較すると非常の豐作を示し總收繭高五百石に達する見込であるが價格が前年に比し特等品一貫あたり三四圓安の六圓三四十錢で取引されて居る狀態なので養蠶家のふところ工合は昨年よりもかへつて、ひやゝかな模樣である

植付け終る

東拓沙里院支店管内における稲作付は谷地を通じて移植面積では二十日までに殆ど終了し畑入小作物も六月一日には全部完了する見込で現在の狀況では未だ被害の報なくいづれも順調の成績を示して居るが豫期に延植になつたのはその大部分が驛年賃耕を行ふ地帶からだけに懸念は余り水が深くて適期を過ごした後には早大敵さで影響を限せられてゐる關係上、多少の被害は免れぬ模樣である（沙里院）

忠清南道

大田實業協會總會

商議所設置可決　模範店員表彰

大田實業協會では二十八日午後三時より大田金融組合樓上において定時總會を開催、村尾協會長の開會の辭、田邊副會長の決算報告、豫算、事業報告並に新入會員の紹介、收支決算報告を了し村尾氏より商業會議所設置要望に關し議案を提出し種々協議を重ねたが滿場一致原案を可決、役員の改選に移り十名の詮衡委員を擧げ協議の結果富柳、西村、南部、中尾、若林、箕浦、關口、村尾、大川、安宅、米之、伊藤、末吉、須々木（理）富士の十五氏當選しそれより模範店員として十二名を表彰し金、銀牌と土曜會よりの賞牌、褒狀を贈呈したが白石副長の祝辭、鶴政君の答辭ありて五時半無事終了した表彰店員左の如し（大田）

寶政謙二、岡野定、木原福吉、福重玉、權寧宇、上田力松、張明源、朴同周、金武卿、和智藤雄、李允夏、姜萬熙

大田小學校舍增築

設計完成し起債申請を急ぐ

大田學校組合では二十八日午後一時より組合會議を開催小學校增築豫算中國庫補助金二千五百圓の增加に對する追加豫算を附議し滿場一致原案を可決したが同校增改築は道木村技手により設計中の處この程出來したので工費中の一萬一千圓の起債申請を急ぎ認可あり次第請負入札に附し休暇中を利用し起工の豫定であると（大田）

燕岐神社鎮座祭

本年三月より工を起こし建設中なりし燕岐神社の御造營もいよ／＼竣成したので七月二日午前十時より上樑式午後九時より遷宮式同三日午前十時より鎮座祭を執行當日は各戸休業する事となつた（鳥致院）

全羅南道

癩病院移轉

患者移送に一苦勞

全南光州樹林の癩病院を麗水に移轉すべく新築中の處落成したので光州の癩病院では二十日より患者の移轉を開始したが大體患者三百二十人あてを見定めて輸送を開始したが一團として徒歩させ道を指定し患者は荷物自動車で荷物と共に輸送を開始したりしてゐるが徒歩で行くには途中二十人宛民家を離れた處に天幕を張つて宿泊せしめる樣になつてゐるそのわけは患者が人家に宿泊したり通過するのを嫌つて苦情が出たので第一回は好成績で遂に事故なく終了したかくして九月頃までに全部の輸送を終る豫定であると（光州）

全羅北道

棉作は四割減收

全羅北道内における棉作は植付時期の旱天のため成績甚だ不良で最近の調査によると發芽不良のものは二割發芽後枯死せるもの二割で例年より四割の減收を豫想されて居るが發芽後の成績は良好であると

度量衡器檢査

群山府では來る二十八日から七月一日までの四日間管内一圓にわたり度量衡器の檢査を開始すると（群山）

滿洲

新義州の爲め

一肌脫ぐ

安東の滿電　太つ腹の處を見せた

新義州電氣が本來の滿洲電氣會社から電流供給をうけてゐたのを自家用發電所新設を計畫し十二月までに完成する事になつたのでこれが萬一破綻を來たした場合心よく送電するや否やは疑問視されてゐるが右について滿電關見安東支店長は左の如く語つた

私の方から云へば事實今分離して營業するは果して經濟的であらうかと思つてゐるが大勢止むを得ぬとあれば強いて夫れに反對もせぬ萬一新電に故障があつて多數の新義州官民の要望なれば何時でも送電をする尚鐵橋警備と云ふ寸暇もゆるがせに出來ぬものを控へてゐる新義州に對して假令滿電對新電に感情問題が起るにもせよ、斯ふした大事な場合に仇打ちらしい事は致さぬ電流不足の場合は安東の力を中止しても補充して上げる、尚新電への送電を失つても王子製紙へ來月から日々四百キロの送電契約をしたから夫れが爲めの打擊はない只現在の發電所で此の王子製紙の分と新電の發電所竣功迄の約四百キロ卽ち八百キロを送電するは不可能であるが短期間の作業を承知で一台別に備へねばならぬ苦痛はある然し我社としては主義主張が全部需用本位であるから新義州の爲めに短期間なるが爲めの欠損を承知でこれを決行する譯りである

京城日報　其一　株式會社萬年社扱

大阪優良品協會の趣旨

大阪優良品協會々長　大阪府知事　田邊治通

國富の增進國力の充實を圖るには産業の健全なる發達に俟つべきは言を要しないが特に現下の如き經濟的危急を救濟し産業立國の基礎を確立するには須らく産業組織の革新に依り生産販賣を合理化せしめ良品廉價の實を舉げ輸出の增進輸入の防遏を期し國産振興國產品使用の目的を達成することが第一義であらうと思ふ

此の意味に於て我が大阪は特に我邦商工中心都市たる使命に鑑み昨年官民有志を以て大阪優良品協會を設立し眞に良品廉價を以て確實にして而かも信用ありと認定したる優良品の製造業者のみを推拔して會員とし會員が相互に提携して粗製濫造の惡弊を剪除し益々優良品の生産能率の向上と之れが普及販賣に圖り「大阪製品ナリ」との標語を如實に示すと同時に努めて價格の低廉を期し一面又外國品競爭の因襲的惡風を打破する意氣込で需給自他共に利する所謂共存共榮を理想として居るのである

一粒選りの會員

この信用あればこそ

立派な商品が生れる

大阪優良品協會常務理事　大阪府商務課長　青木善祐

歐洲大戰後に於ける歐米各國の産業恢復運動は實に目覺ましいものがある殊に戰敗國たる獨逸の活躍は驚嘆すべきである我邦が大戰中漸くにして開拓し得た海外市場も歐米各國の進出によつて驅逐されんとし又正に奪取せられたる方面もある今の時に於て國民自らが自覺しなければ眞に國を誤る所以であり貿易振興の方途たるや固より一にして足りないが優良品の標榜が其根底を爲すことに誰しも異論のない所であらう「日本品は粗製濫造なり」といふ批難は大戰中盛に受けた所で今日に於ても其の汚名の爲めに新販路開拓の困難ならしめて居る方面もある「メイドイン・ジヤツパン」の銘打てば殆ど賣れないのは正に此の間の消息を語るものである我々は此の惡評を恢復するに萬全の努力をせねばならぬは勿論であるが只「日本商品は粗製濫造なり」と不見識な言葉を繰返して居ることは自殺行爲を促することよりも徒らに悲觀的、自嘲的に陷らしむることが多くないかと思ふ我々の態度としては優良品を大いに獎勵助長し販路健全に成長せしむることが却つて他の粗製濫造者を自制せしむる効果も多いし眞に販路開拓の積極的方法であると信ずる我々が大阪優良品協會を組織したのも此の點に鑑みたものに外ならない

右の如き抱負の下に生れた本會であるから其の會員たるものの資格に付ては萬全を期して居ることは勿論である眞に大阪に於ける優良品として遜色のないものを詮衡することは勿論である本會には別に會員の資格詮衡委員十一名を常置して居る此の詮衡委員は大阪に於ける斯界の權威者のみで商品の鑑定眼識に於て將た又科學的技術的の才能に於て天下に擧錚たる人々である扨て然らば是等の委員は如何にして詮衡するかと云ふに最初會に於て申込者に對し信用程度、商品の賣行き品質價格工場設備等を詳細に調査し之を委員會の議に附す委員會は物的條件として（一）商品の品質（二）商品の生産能力（三）工場の設備（四）原料品の品質等に就き現品の鑑定は勿論出張實驗を爲し尚疑問あるものに對しては夫々各專門の委員に依賴して分析試驗等の試驗を爲さしめる又現品が如何に立派でも工場設備が不完全であつたならば粗製濫造に陷り易いのであるから此の點にも特に注意して調査する

次に人的條件として（一）商店の信用程度（二）商品の信用賣行狀況（三）資本金（四）其他である是等の事柄に就ても委員會で滿足出來ないものは再三調査した上で優良品生産販賣者として充分なりとの確信のつく迄は承認しないことになつて居る、以上の方法に依つて委員は慎重審議し確信を得る迄は數回委員會を開催して研究する其結果合格者を以て益々會員たる資格を與へるのであるから會員の十分信用あり商品の確實なる事は誠に明白なものであると云はねばならぬ

帯の御仕立には
ビリケン帯芯
の御愛用を
田村駒商店　BILLIKEN

パッキングケース　合理的荷造函　（ハカタログ進呈）
聯合紙器株式會社　大阪市東區博勞町二丁目　電話船場（一二二八・一九　四九一五）
段ボール製稚蠶飼育函
●收繭の安定と豐作　一、飼育は簡易　二、安靜に給食　三、蠶室溫濕の防止　四、病菌傳染の防止　五、過度多濕の防止　六、給所への移動自在
●經費の合理的節約　一、桑葉の大節約　二、勞力の半減

三羽鶴タオル　鯉印タオル
永クモツカラ　オ徳用デス
浪速紡織株式會社

大阪市西淀川區蒲江町五〇二番地
二重瓶消火器株式會社
硫酸式・泡沫式　四鹽化炭素式　ポンプ式　（各種消火器）
各種噴霧器　●強力　●省力

一番ヨクキク
金鳥薄荷腦油
金鳥かとりせんこう

三ツ矢印人參葡萄酒
血を作り肉を肥し活力を增進する保健飲料！
和洋酒店藥店にて販賣す　發賣元　大阪　越後□

登錄商標
マニラロープ　ワイヤロープ　マニラトワイン　ターロープ　傳導用コツトンロープ　麻白打ロープ　其他綱索一式
商報型錄見本贈呈
海軍省指定工場
笹村製綱所
大阪市西區阿波堀通五丁目

白狐印
奥田染工株式會社（本邦唯一の）（染工場直販賣）
最も現代の要求に適應せる　鑛物染物　學生服地　青年團服地　鑛物染物　防水布生地　並に各種既製品（全る所の配給所にあり）
大阪市東區本町三丁目　電話本町七四一・一八四八
東京支店　東京市神田區豐島町三七　電話浪花二九二九

專賣特許
イマヅ殺虫劑
桃、梨等の果樹、植木、野菜及農作物の害虫を完全に驅除す
イマヅ蠅取粉
蚊、蚤、南京虫、其他虫類一切、わけなく全滅す
今津博士發明
衛生上各戸に必ず一箱の御用意を
大阪市東區□□□　今津化學研究所

「昭和詩選」を讀む（下）

佐藤清

その文きが藝術的表現である。この人の作は『鳥』『夢の花』『くもの巣』などといふ傑作揃ひであるが、大體その觀點には鋭い生活をもつてゐて詩はその觀點から離れて來てゐる點において、そして又その生活から來る苦悶の跡が、よくにじみ出てゐる點において、何か或る力強いものを感じたのである。

それから西條八十および堀口大學の兩氏だが、この二人の作は與謝野氏の方向に向いてゐるやうであるが、多少蕪雜な感じをしていはゆるフランス風の技巧、一種輕いアイロニカルな調子——かういふ點が非常に面白いのである。花やかな、そして皮肉に一種のライフの本質をえぐりだしてゐる所が面白いと思つた。それから佐藤惣之助氏、この人の技巧は、一種獨特のものだが私には可成りホイミジカルなものゝやうに思ふのである。輕くて華やかな調子は本質的には堀口君などゝ同じ佐藤君の詩には何かアラビヤ的な、象形文字的な所が面白いのである。しかしこの詩風は少し平靜をゆるめ過ぎたり、調子にのり過ぎると危險だ。私はこの人が聰明を失つたペルシヤ詩人のやうにならないことを日本の詩のために望むものだ。

それから白鳥省吾君の詩では『野』といふのが最も白鳥君の詩風を示したものであらうと思ふ。そこに描かれてゐるものは物も買へないやうに貧しい人の子供が寂しい陰氣な街に寄り集まつてたつた一人の子供が持つてゐるたこを見てその周圍に非常な喜びを以て眺つてゐるのである『彼は一つのたこを神聖なる神輿のやうに眺んでゐた』といふ句はこの人でなければいへないやうな、如何にも素樸な併して如何にも純なる人の心を涌露してゐるものである。

白鳥君の詩は時に散文的になつて讀みづらいものがあるが、しかしほんとうの感情を掴つた場合には、とても他人がおよばないやうな感覚を捉まへて來るのである。

たゞ白鳥君がワーズワースのやうな最も深い自然觀をもつてゐたならば尚も面白いと思ふのである。

それから百田宗治君の『夜明け前の詩』はよいと思つた、それはこの詩にあるメタフアを面白いと思ふのである。例へば『夜だといふのにこゝにはテントのやうな風がバタ／＼吹くのだ』といふやうな句は子供が母をはなれて孤に迷つて闇の中に溺れあぐんで困つてゐる暗い景色と、それからこの子供の荒んだやうな、ものに恐れてゐる心持をよく現してゐるやうに思ふのである。

その他野口米次郎氏の作品、富田碎花君の作品、福田正夫君の作品、これ等についても述べたいがそれは次ぎの機會にする。以上に述べたやうな作家は、もう少し先へ進むだけの生命力を持つてゐるやうな氣がするのである（完……終）

妾は二十一歲の處女ですが、どうしたわけか月經の度に頭痛を感じ、またこしけが多く困つてゐます、宅には弟などがゐて惡ふ樣に治療も出來ず、また母親に相談する事も氣恥しくて一人で心配してゐます。記者樣良い治療法を教へて下さいませ。（花はづかしい娘）

といふ樣な問ひである。それに敏しい娘さんの下の病氣、それに敏感さうな母ととび上がりの『』と心配して、この娘さんいよく惱みを大きくしてゐる。娘さんの心配も無理からぬ事だが、か樣な問に醫者はきまつた樣にお母さんに打ちあけて早く醫治を受けなさいの結論をしか與へないこれが尤も親切なる回答である。心で惱むだけなら病氣は惡くなる一方。病狀も知らず、……出來まい。それよりすべてを家族に打ちあけて醫者に行く事が最善でせうから。

通常法律書に引用せる外國の法諺（上）

法學士　渡邊勝美

第一類　法律一般

（一）法の不知は許さず（拉）
（二）知るべきこと及知り得べきことは知るに同じ（拉）
（三）法を破るには法を犯す（獨）
（四）國王は死せず（英）
（五）元首の欲する所法の効力あり（拉）
（六）國王は活ける法なり（拉）
（七）王は法の父なり（獨）
（八）君言則ち法なり（獨）
（九）王の欲する所法の欲する所なり（拉）
（十）神は王を作り王は法を作る（拉）
（十一）國王は正義の源泉なり（英）
（十二）法の解釋權は法の作成者にあり（拉）
（十三）緯度三度の差は成法全部を覆す（佛）
（十四）所變れば慣習變る（英）
（十五）農民を更ふ毎に法を更ふ（佛）
（十六）法は發見すべく作成すべきものにあらず（英）
（十七）正當法になし（英）
（十八）法は善人のためにあらず（英）
（十九）法は惡人のためなり（英）
（二〇）惡法は不正の法なり（英）
（二一）法の極は惡の極なり（拉）
（二二）君、君ならば法も法、法ならば民も民（英）
（二三）理に非ざるものは法に非ず（英）
（二四）自然法は人性法なり（拉）
（二五）人性は自然法の母なり（拉）
（二六）行はれざる法あるは法無きに如かず（英）
（二七）法を作る者は法を守るべし（英）
（二八）法多ければ賊多し（英）
（二九）法多ければ虐政始まる（英）
（三〇）法は蠟細工の鼻の如く自由に曲ぐことを得（英）
（三一）法は自ら助くる者を助く（英）
（三二）罰し得ざる法は之を勸め得ず（英）
（三三）法は正式に公布せざれば効力なし
（三四）腕と法は兩立せず（英）
（三五）法に逃げ途あり（英）
（三六）官を買ふ者は法を賣る（英）
（三七）正義は法の法なり（英）
（三八）正義の原則は自然に發す（拉）
（三九）神は正義を守る（英）
（四〇）自由は人の至寶なり（英）
（四一）法は衡平公平の術なり（拉）
（四二）惡法も亦法なり（拉）
（四三）法學は神事人事の知識なり（拉）
（四四）社會は慣習なり（佛）
（四五）慣習なるが故に法なり（獨）
（四六）法なるが故に慣習なり（獨）
（四七）特別法は普通法に勝つ（拉）
（四八）自由意思は市法を破り市法は州法を破り州法は通法を破る（獨）
（四九）吸取法は被吸取法に勝つ（拉）
（五〇）主法は補充法に勝つ（拉）
（五一）法は些事を裁はず（拉）
（五二）例外は擴張すべからず（拉）
（五三）例外は嚴に解すべし（拉）
（五四）神は惡を行はず（拉）
（五五）法の理由滅すれば法も亦滅す（拉）
（五六）萬人の誤は法となる（拉）
（五七）改正法は嚴に解すべし（拉）
（五八）原因の原因は又結果の原因なり（拉）
（五六）國變れば法の變るは已むを得ず（拉）
（五七）裁判官は法を知る（拉）
（五八）三人なければ多數決なし（拉）
（五九）同理のある所同法あり
（六〇）神意に歸らざれば法は永久なり（拉）
（六一）後法は前法に勝つ（拉）
（六二）王に刑罰なし（英）
（六三）社會あれば法あり（拉）

第二類　私法一般

（一）避くべからざるものは忍ばざるべからず（獨）
（二）負擔を免れば危險を免る（英）
（三）自己の有するより大なる權利を他人に移轉するを得ず（拉）
（四）從は主に從ふ（拉）
（五）權利は物の變形物に及ぶ（拉）
（六）後權は前權を害せざる時のみ權利なり（拉）
（七）無主物は先占者に屬す（拉）
（八）權利を行ふ者は人を害せず（拉）
（九）權利の行使は侵害の責に任ず（拉）
（十）侵害は所有者に歸す（拉）
（十一）所有者は危險を負擔す（拉）
（十二）損の存する所利も亦存す（拉）
（十三）貶する者は買者と看做す（拉）
（十四）地上の物は土地に屬す（拉）

病院長の言（一）

向江生

紙上病院の院長——といつても河野博士、二宮博士、瀨戶病院長吉田博士の如き錚々たる斯界の權威者を網羅する院長でも何でもない。私が紙上病院院長を長くやつてゐたから口の惡い連中が院長かうといふ譯か、金廻りが惡かつたのか、ろくすつぽ藥治も受けず黙なる一時押へのコソクな療を盛つて置き、年が經つに從つて昔日の病氣が再び現れて來るとか、現れて來ないまでもバカに神經的になつて體のどこかに病氣が殘つてゐてそれが今に惡化し、骨がらみとなり更に傳染し、子に遺傳する樣な氣がして心配でたまらず、つい一錢五厘を奮發して權威ある紙上病院の先生に指針を仰がうといふ連中になるらしい。

◇　◇

さかんに遊里がよひや其間等のいかさまな女を追かけ廻してゐる時は誰も病氣ぐらゐは自分の若さへなければ先づ根治までなはす人が取る少いくらゐ、それ等の人々も何時かは妻帶もすれば子供も生れ一家團欒な御父さんになる時代も來るやア大變、昔の花柳病が再發しはせぬかと思ひ、居ても立つてもゐられぬ不安を感ずるのは人情の常だ。

◇　◇

そんな浮氣者の花柳病患者よ、病院へさへ泣きついて來る樣なら早く治療を受け給へ、今になりますよ、溺れんとする者は一本の藁にさへすがるが一本の藁は決して溺者を救へないといつて紙上病院を一本の藁にたとへるのではありませんが

◇　◇

花柳病に次いで注意をひくのは

戀は死よりも強し

（巴里特信）

巴里に起つた珍な戀愛事件——若い娘がその戀人のヤキモチからその戀人にピストルで傷けられたが、それ程に迄思つてくれるならばとその戀人の罪を赦した上その男と目出度結婚といふ事に迄なつた。事の起りといふは或夜チャルル、デヴイユといふ其の青年が突然戀人のカーシユマイエー嬢の居間に入つて來て非常に結婚を迫つた。出來なければ死ぬと迫つた所カーシユマイエー嬢は拒否した。それ所かピストルで頸を撃つた。それから數ケ月後入院してゐたカーシユマイエー嬢の傷も癒えた。そして傷害罪に問はれたチャルル青年を『あの人は惡い人ではありません、それ所か私は近くあの人と結婚しやうと思つてゐるのです』といつて大いに辯護したので、青年はとうとう無罪放免となつた。それで青年は戀の愛人のため罪を免れた上、熱愛してゐる彼女と一緒になれるのである。めでたし、めでたし（インターナショナル）

新らしい出版物

新體支那時文綱要

宮脇賢之介　著

中華民國は昔の漢文でない。文章は時文、語は白話である。而も革命以來近時の歩みは文章や語體に著しく新味が溢れてゐる。本書は其一端に目標をおき短時間の學習に其の綱要を捉へんとしたもの、卷末には支那現代文の摘要と併に字音解を添へてゐる。（全三四一頁・二圓・東京神田區錦町一丁目啞文堂發行）

◇マルクス的方法の形成（淺野晃著）『マルクス的方法の形成』

は『哲學の貧困』の反省過程に於ける著者の覺書である。我國においても最近流行するに至つたマルキシズムの歪曲の試みに對する一の抗議たり得る（三十錢東京牛込區神樂町叢文閣發行）

◇植民政策批判（細川嘉六著）本文『植民政策批判』は曾て雜誌に掲げた『現代植民運動における階級利害の對立』の改題、附錄レーニン支那侵略（三十錢東京神田區神樂町叢文閣發行）

◇小學校へ入れるまでの算術（山本孫一著）幼稚園用家庭用として適良の書（五十錢東京日本橋區本石町博文館發行）

◇婦人畫報（七月）…………

◇科學畫報（七月）日本アルプスはどんな地形か、海や太洋の起源、美しき山岳の日本、我國の溪谷美その他山野の動植物に關する記事等、海の霧嶺山の霧嶽（五十錢八十五錢東京神田區錦町共誠社）

◇ダンサー（六月）……

西鮮俳句大會

新幕、瑞興等を中心に黃海道方面における俳壇が古い殼をぬぎかけて以來、勃然として俳句熱の昂まりつゝある折柄、左の如く西鮮俳句大會を催すことゝなつた當日は平壤、沙里院方面よりも參加する豫定、同好の出句歡迎

日時　七月三日第一日曜午後一時
場所　新幕驛前　新幕館
宿題　氷水、向日葵　雨期六句
（前日迄新幕酒幕吟社宛）
席題　當日發表四句（五題）
記念品　京日銀牌その他高點へ

主催　新幕酒幕吟社　瑞興俳句會
後援　京城日報學藝部

學藝界

（一）

公州錦水吟社

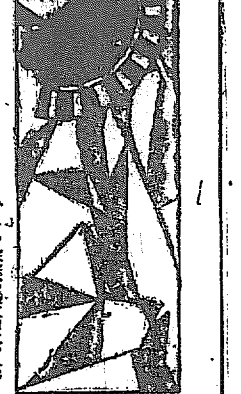

田舍と都會

（ミツワ家庭常識文庫二六）

保健にとつて何方が宜いか　これまでの說とは反對の說

中村歌右衛門

降り續く雨やうつとうしい梅雨がそれからそれへと續きますので心持ちもはつきりとせず、健康にまで及ぼして來ることがありますので、斯う云ふ季節の間で、よく都會に住んで居ると健康が勝れない、やはり空氣のよろしい田舍に引越した方が健康にはいゝ譯だなぞと云ふ話が起りますが、これとまるで反對の說が起つて居ります。しかもそれが、健康衛生の點に於て百萬圓の大金を費して設立されたアメリカのロツクフエラー研究所の所長ジョージ、イー、ビンセント博士が永年の研究の結果でございます。同博士は都會生活が田舍生活よりも健康上よろしいことを發表しました。……

◎中村福助

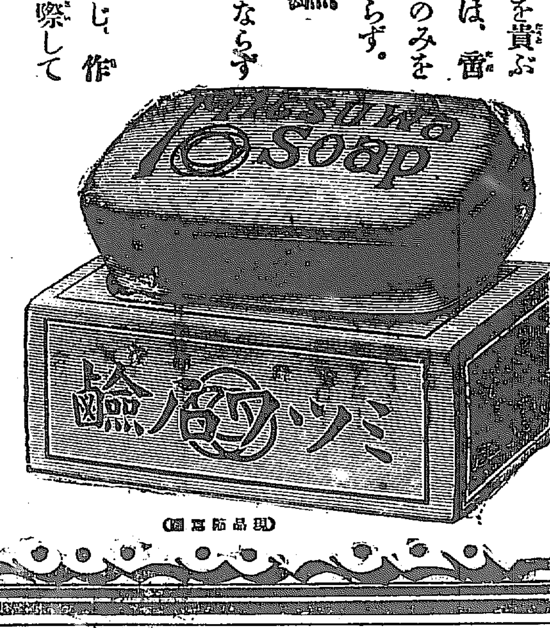

◎ミツワ石鹸

純正の石鹸は亞爾箇保兒に透明に溶解し、遊離脂肪なきが故に溷濁することなく、混合物なきが故に些の沈渣をも殘留せず、更に『フエノールフタレイン』を以て、仔細に遊離の亞爾加里を驗するも、毫末の反應を呈することなき、之を化學上の純石鹸なりとす。

皮脂の分泌量多くして、而も粗糙なる本邦人の皮膚、及漆黑を貴ぶ毛髮の洗滌に用ふべき石鹸は、啻に化學上の純石鹸たるの故のみを以て、其の適否を論ずべからず。

◎ミツワ石鹸は化學上の純石鹸たるのみならず御左の性狀を具備す。

一、溫雅の芳香を有す。
一、極めて細かき泡沫を生じ、作用緩和にして、洗滌に際して石鹸分を殘留せず。
一、適度の溶解性を備へて、能く水にも溶解し、而も半途に溶け崩るゝ憂なし。

卽ち、一般の家庭用として、實に本邦人の皮膚、毛髮の洗滌に應じ又衛生に適し、併せて經濟に合する理想的實用品なり。

◎ミツワ石鹸　大形は三個函入・一打函入の二種あり孰れも同値段にて提供仕候

（現品寫眞圖）

トモヱ石鹸
ミツワ家庭藥
ミツワ煉歯磨
ミツワ椿油
肝油ドロップス
ミツワ規那鐵葡萄酒
ミツワ人參葡萄酒
ミツワ局方葡萄酒

發賣元　登錄商標　丸見屋商店

東京市下谷區二長町　營業所
電話下谷二一〇一番より二一〇五番まで　振替貯金口座東京七一〇番

當朝鮮各地方に對しては格別出精御用命に應じ可申候間何卒弊商會へ御註文の程奉希上候

釜山榮町二丁目三番地
福榮商會卸部

故下岡氏の追悼會(上)と鮮產充用奬勵の宣傳(下)

米機は悠々 海上を飛翔
六百浬以上の地點を 西方に向つて通過

【桑港廿八日午後三時發電】本日午前七時十分ハワイへ向け當地を發したる陸軍飛行機(メートランド、ヘーゲンバーガー兩中尉搭乘)は海上六百カイリ以上の地點を西方に向つて無事飛行中であると

西尾機が 堤防に衝突
機體は參考品に寄附

京城飛行機製作所長西尾三郎氏は去る廿二、三兩日本道鐵山孤山兩驛にて廿二日午前十時廿五分試運轉完了後滑走したが着陸點の地面軟弱なため滑走距離を延長する中方の堤防に衝突の損があつたので機首を轉ずるうち右翼を地上に衝突し機は九十度旋回しプロペラー脚および翼等折損したが操縱者その他搭乘者には何等異狀がなかつた機體は使用に堪えなくなつたので兩氏はこれを鐵山郡廳に教育參考品として寄贈した

聖上陛下 大島へ行幸

【東京電報】聖上陛下は八月一日山城に御乘艦の上佐伯灣における聯合艦隊射擊演習を御覽遊ばすに御內定遊ばしたが御歸途には近來しばしば暴風雨に襲はれ今ソテツ地獄の名さへ冠つてゐる奄美大島へ行幸の御內意と拜聞する

明川驛の新築

咸鏡線明川驛は國庫增額まで驛築してゐるが本年十二月新に驛築すべく明川驛はその本屋工事に近く取…

かゝる事になり目下入札その他の手續き中である

代議士の弟 飛込み自殺

【東京電報】廿八日午後三時四十六分頃駒込驛で省線電車目かけて線路に飛込み無慘の轢死を遂げた紳士風の男あり、取調べの結果、右は代議士鹿島三郎氏の弟、本郷上富士前町一〇九鹿島三郎(三七)と判明、死因は家人に聞き質したが、氏は東大政治科の出身で、夫人タマ子は目下鎌倉で保養中で、家人は過失からといつてゐるが、最近神經衰弱に惱つてゐたから自殺らしい。

甲陽土地の 木庄氏召喚

【大阪電報】甲陽土地會社にからまる不正事件に關し二十八日神戸地方檢事局では木庄京三郎氏を收容したが神戸地方裁判所檢事局では更に活動を進めてゐたが午後三時頃甲陽土地の會計部長岡田久雄氏外數氏を召喚、有安、武松兩檢事はこれが取調べに當つてゐた

朝鮮で初めて 機關車が出來た
急行には持つて來い 京仁線で試運轉

朝鮮線における機關車は鐵道局の關係上從來多くは內地製又は外國製を以てあてゝゐたが、鮮鐵十二ケ年計畫の遂行と共に出來得る限りは自製のものを用に合せることゝなり、鐵道局龍山工場で製作中であつたテンホイラー型機關車が漸く出來上がつた、朝鮮ではこの種の機關車は初めてのものであり、近くこれが試運轉を京仁線で行ふことになつたが、同機關車は牽引力が頗る強い代り速力を主とする急行用に最適であると

スミス氏引返す
風よけ機破損のため

【サンフランシスコ廿八日發電】米國民間飛行家スミスは陸軍機に後れて今朝九時三十八分當地出發、ハワイに向け飛行を開始したが風よけ器の破損せるため九時四十五分當地に引返した氏は破損部分を取かへ改めてハワイに出發するが本日はこれを行はぬこととなつた

出發覺束なし

【オークランド廿八日發電】民間飛行家スミス氏は使用機の修理を了へたが同乘者カーターが再飛行に同意せぬため飛行は廿九日まで覺束なくなつた

秩父宮殿下

【東京電報】秩父宮殿下が今夏日本アルプス御登攀の御計畫を持たせらるゝことは既報の如くであるがいよ〳〵八月五日東京御出發に御決定になつたな殿下が右御計畫と共に御弟宮高松宮殿下に御同行を御勸誘になつたところ高松宮殿下も早速御參加の旨御挨拶になつたと承はる

美しい『流星雨』を 徹夜して見守る
後藤所長が一黨を引つれて 眞夏の夜空を觀測

仁川觀測所では廿五日から每晩徹夜してウインネッケ彗星を觀測してゐる、氣象觀測所の前庭に望遠鏡を据えつけて後藤所長や中村技師が頭からシットリと夜露を浴びながら交る〴〵レンズの口をのぞいてゐる、が實をいふと彗星の觀測はつけたり、其の目的は數年來のために『流星雨』の觀測をするにある

◇

廿八日の夜は限なく晴れて無數の星がダイヤモンドをちりばめたやうに美しく輝いてゐた、ゆかたに兵兒帶といふ姿の後藤所長はレンズから目を放して『夜發せぐものは泥棒と天文學者ばかりだ』と笑ふ、突然園の庭から『飛んだ〳〵』と怒鳴るものがある、四五名の所員が大地に仰向きに寢轉んで流星を觀測してゐるのである、知らぬ人が見たら地震で飛出した避難民と間違へるだらう、

◇

西洋の何んとかいふ天文學者は星を見ながらあるいてゐるうちに溝の中に落込んだがそれでも平氣で空をにらんでゐたといふ話も思ひ出される、避難民の一人が『飛んだ〳〵』といふと此方の天幕張の中から『星は——』といふ聲がする、續いて

答『蛇使ひ座』

問『光度は』

答『四等』

問『光色は』

答『蒼白色』

といつたやうな問答がつゞく、これは流星の記錄をとるためである

◇

後藤所長の話によるとかうして記錄された流星の數は廿七日までに五十數つに達しその中二つは後藤夫人が發見したのださうである、問題のウインネッケ彗星はぼんやりしたガス體で色は月の光よりも淡く每夜十一時頃(東京では五十分位早い)から東の空に出現する

◇

廿日は地球がこの彗星の軌道に最も近く接近する日である—夏の夜空を飾る美しい星の群數多の詩人の憧れの的となるあの美しい星の群も冷い科學者の口にかゝつては色も艷もなくなつてしまふ、

◇

暫くすると所長夫人が甘酒のコップを持つて來る、いふまでもなく篤い流星愛好者への美しい心盡しであるしかし憐れなものは大地に寢轉んだ避難民の群はこの折角の夫人の心づくしも起き上つてゆつくり味ふことは出來ない『あゝひどい蚊だなア』などゝつぶやきながら相かはらず大空をにらみつめてゐる——夜は次第に更ける、夜露はいとゞしげくなる。眞夏とはいへど夜の高臺はゾク〴〵するほど寒い

◇

流星の觀測は每夜四人づゝ交代でやるのださうだが、これではさぞやさぞと一寸氣の毒にもなる、かうした難行苦行は來月三日まで續くのださうである、廿八日の晩は十一時頃までに漸く二つの流星を認めたのみである、『今夜は不漁かな』——からいつて後藤所長の笑ふ聲が夜の大氣の中に寂しく消へた(夕刊寫眞參照)

太平洋の先陣爭ひ
佐久間氏が死を賭して 無着水飛行を敢行

【カリフオルニヤ二十八日發電】歐洲大戰中アメリカ陸軍に加はつて居た日本飛行家佐久間氏は廿八日太平洋橫斷飛行の計畫中なる旨を發表し死を賭して四千三百マイル無着水飛行を敢行する旨聲明した

故下岡氏 追悼會
鮮產充用の宣傳後

故下岡總監の鮮產充用奬勵の遺志を繼いで第二年、官民の自覺と努力とにより、鮮產奬勵運動といふ美果を結ばうとしてゐるので、朝鮮商議所有志、商工組合聯合會、工政會支部、工業協會、鐵道局其他および土木建築協會では、廿九日を紀念し、鮮產充用の精神を永久に存續せしめることになつた。先づ廿九日は午後二時頃より五臺の自動車に有志が分乘して『鮮產充用奬勵』の幟を風に翻し、市內各所を廻つて府民の胸に鮮產愛用の念を吹き込んだ、五時二十五分からは東本願寺で故下岡總監の追悼會を開き、官民有力者百數十名列席し、香煙縷々と立のぼる中に追悼し、湯淺總監一同氏の追悼文もしめやかに故人の記錄を追懷すると共に今後の努力を誓ひついで讀經があつて同五時四十五分式をとぢた、なほ引續いて七時より京城ホテルで記念宴會を開き鮮產品充用獎勵會の設立方を協議した

寄附強要や 押賣りを取締る
血祭りに三名檢擧 本町署が力味出す

去る十八日午前九時半頃京城府中の府內新町四志水千代次郎方を叩き起こして花束の押賣をしたが斷られたのでいきなり上り込み『分品の身內が知らんか』と腕をまくつて脅迫し現金一圓を提供させて立去つた[illegible]の三名については本町署で嚴重取調べ中であつたが右三名は今年二月廿一日十二時頃明治町二丁目料理屋[illegible]方に至り夫に死別し幼兒を抱いて苦しんでゐるから歸鄕旅費を惠んで貰ひたいと詐稱して金[illegible]を騙取した外、花、あぶり出し、便箋紙等を持ち廻り、婦女子のみと見ると上り込んで立去らず腕をまくつて恐喝して斷られると脅迫したものと判明、廿九日暴力行爲取締規則違反詐欺恐喝として、身柄一件書類を京城地方法院檢事局に送致された、なほ本町署ではこの際一般に於いてかゝる暴力を以て押賣をなす者に對して徹底的に取締る方針であるから被害者は後難等を顧慮せずどしどし屆け出でて貰ひたいとの事である

試運轉中の 電車が衝突
運轉手即死

【大阪電報】七月一日から開通する大阪電氣軌道の新線試運轉の爲め二十九日午前十時頃二〇一號、二〇八號連結車が進行中に上六驛附近で停車中の砂利を積んだ六〇一號貨物車に激しく衝突し客車の運轉手二十數名の負傷者を出した原因は目下取調べ中であるが負傷者は全部從業員で內鮮人工夫數名も負傷してゐる

鐵道局で 鐵舟を作る
義勇消防に 任せる

一昨年の大水害に苦い經驗をなめた鐵道局では救助用として八千五百圓を支出して鐵製の和船十隻を製作中であつたが全部完成したので近く進水式を行ふことになつた、鐵舟はすべて龍山消防隊に保管使…

家族に疎まれ ついに罪を犯す
不具に生れた名望家の息子 平壤署に檢擧さる

京城府竹添町一丁目崔熙圭(三〇)は[illegible]の名望家に生れたが、生れながらの不具に家族のものから虐げられ、家を飛び出したものゝ路金に窮し、窃盜を働き平壤署に捕はれてゐる同人は目下京城[illegible]病院長をしてゐる醫學博士崔氏を父とし伯父は京城の某銀行の重役および支店長などを勤むる錚々たる名望家の長男に生まれたが、生まれながらのびつこで親兄弟からはうとまれ、年をとればとる程それが露骨になるので、家に居るにをられず本年春家出し平壤に來たが僅か一錢の金もなく窮乏つまつて小さい盜みを働いたものである

鐵條網の疵が 事態紛糾の原因
母親の嘘に群衆激昂 鐵原私刑事件眞相

鐵原邑の私刑事件の眞相はその後の諸報により漸く明かとなつて來たが鐵原邑內に居住[illegible]太郎は一昨廿六日午後七時頃その所有のリンゴ園を見廻り、中同邑內某園藝(八)外一名が同園內に立ち入り居るを發見し大喝せるに、某園藝は逃走の際狼狽の餘り園圍の鐵條網に觸れ負傷した、然るに同人の父母はこれを鉄で傷害されたと附近人民に宣傳した爲、忽ち私刑事件として宣傳されるに至つたものである、一方某園藝は直に同邑內公醫の治療を受けたが、某々等より告訴せよと教唆され診斷書請求中、部落民約三十名公醫宅に集合しつゝある折柄加害者の親戚の者が來り居合せたる群衆と爭論をはじめ、遂に爭鬪を交へるに至り事態はいよいよ擴大した かくて群衆約百名は鐵原方面に集合し形勢漸々惡化の恐れがあつたので、直に鎮撫解散せしめたが、一方某々等は市民大會を開催すべく宣傳ビラを撒布し始めたので、直にこれを禁止せしめたる所、激昂したる約三百名の群衆は青年會館に又々喧騷を極め非常に重大なるを認め司會者四名を鐵原署に同行說諭し、同時に群衆に對し解散を命じたので、午後十二時解散したものであると

自轉車で重傷

京城府外[illegible]一九四、崔成(二)は二十八日午後五時十分頃府內[illegible]水標橋上を自轉車にて通過中その場に遊んで居た支那人周德思の長男周紹遠(八)をひき倒し左足を折傷し一ケ月を要する重傷を負はせたので目下加害者は鍾路署において取調べ中である

苛責に堪ず 劇藥を嚥む

府內崇三洞九八金鐵谷の長男龍植(一)は廿八日午後八時頃附近崇一洞山中で苛性曹達を嚥下自殺を企て苦悶中を通行人が發見直に手當てを加へ東大門署に屆け出たので係官が出張取調べた處金龍植は最近窃盜を働き共犯は目下本町署員に逮捕され自分の身邊も危くなつたので自殺を計つたもので生命は取とめた

水がん 研究に成功
醫博になつた 崔氏の論文

平北宣川[illegible]醫院醫官崔日文氏はかねて水腫に關する研究論文を東大に提出中であつたが今回首尾よく醫學博士の稱號を得た。氏は現京城醫學專門學校の前身京城醫學講習所の出身者であるが大邱慈惠醫院に勤務したる後東大醫學部にて專ら外科學を修め再び歸鮮して安東醫院醫官兼[illegible]水腫の臨床的觀察と病理解剖學上の檢索を行つた結果水腫病變を惹起せしむるに成功したものであるが同氏は同病理には定評ある篤學の士であると

平元線工事に 土工四百名罷業
賃金の不拂が原因

【平壤特電】平元線第三工區大同郡東北、順川郡舍人間は京城志岐組請負工事中であるが從業中の工夫四百名は賃金不拂から二十八日より同盟罷業を起こしたので順川署では警戒して居る

用を一任し總督の歸に會はせると

縄が切れて死 にきれぬ男

廿九日午前八時頃高陽郡崇仁面[illegible]洞中央高普校裏山で縊死を企て踠がきたため縄が切れ死にそこねた男あり鍾路署で檢擧したところ論山[illegible]崔[illegible](三七)と判明したゞけで余は取調べ中である

復興局事件 判決言渡し
何れも有罪

【東京發電】復興局疑獄事件は二十九日午前十時左の判決があつた

懲役一年六月 追徵金七萬二千百三十三圓 十[illegible]

懲役八月、執行猶豫三年間 追徵金四萬圓 宮原健三

懲役六月、執行猶豫三年間 追徵金一萬二千二百圓 十河信二

[illegible] 稻葉健之助

その他何れも有罪判決があつた

街の夜を明くするため
電燈を增加

京城の夜の巷をあかるくするために京城府で施設してゐる街燈は二ワット四百五十四個が府內一圓に點燈されてゐるが、夏は特に涼しさ人道橋には六十ワット七個をつけて涼みに便利にし、又投身者豫防にしてゐる、目抜の場所である鮮銀前には四百ワット六個と府廳前には二百ワット八個を點燈し、又二十ワット十數燈を市內に增燈することになつた

大福引結果

第十等當籤……(14)

345	7.085	15.331	5.114
4.002	8.004	5.004	13.234
7.247	2.000	5.359	9.311
15.330	12.473	10.120	2.907
8.263	3.240	9.252	8.446
12.110	10.284	12.305	5.470
7.248	6.213	3.035	9.231
12.132	1.900	8.100	6.485
3.403	3.237	8.230	5.183
6.050	9.022	7.024	4.028
2.163	8.268	15.347	15.125
165	15.286	8.485	6.479
14.036	6.232	3.347	9.058
4.278	10.426	9.072	1.258
5.305	15.305	9.087	14.230
6.446	1.687	717	8.091
10.362	14.261	5.144	3.365
6.222	10.017	6.058	7.390
944	10.438	5.455	13.113
3.484	15.488	6.130	14.482
3.301	10.322	4.366	12.040
14.004	14.139	732	14.266
7.465	5.137	4.498	5.220
4.410	4.376	774	159
726	4.196	7.155	9.430
6.477	3.471	9.028	902
8.064	3.034	10.251	8.049
11.338	8.142	10.038	2.314
11.180	14.404	6.310	9.020
7.326	6.028	9.383	12.213

お斷り 當籤番號は逐次發表しますから電話のお問合せはお斷りします

社告

宮崎兵部なる者京城日報社員と詐稱し且つ京城日報廣告部なる領收證を僞造し、之れに本社名の社印を僞造押捺の上廣告募集をなし現金を强要しつゝある由にて、已に一、二被害の向き判明致候に付き即時其の筋に告發致し置き候間爾今御注意相願度候本社營業局に於ては勿論鮮內各地支局共金錢の授受は所定集金係員の外一切外交員に於て取扱不致候規定に有之候間此義併せて御了承相願度此段急告候

昭和二年六月廿八日

京城日報社廣告部

兩軍力闘 遞信遂に勝つ
勝つて淚、敗けて淚 全軍皆泣く

2A——1

本社主催第四回全鮮野球爭覇中央豫選第四日殖銀對遞信高戰は宿敵同志の白熱戰を想はすものだけに三時頃からスタンドには兩軍の應援團を初め、ボールファンは續々とつめかけ、戰前すでに雰圍氣が殺氣に塗れた兩軍は悲然と[illegible]に入場して、靜かなフリーバッティングに見惚れるシートノックをみせ、猛々とスタンドを熱狂さしてゆくうちに何れも負けられぬ闘志激々たるうちに午後五時十五分、殖銀先攻で龜田主審の朗かなプレイの宣告に、大試合の幕は遂に切つて落とされた、勝つは誰?負くるは何れ?凱歌を負ふ兩軍の上に、さつと一陣暗氣こもる時觀衆もまだ一瞬のしゞまに飲まされた(酉谷鈴木)

	一	二	三	四	五	六	七	八	九	計
遞	0	0	0	1	0	0	0	0	1A	2A
殖	0	0	1	0	0	0	0	0	0	1

◇一回 互に快技を應酬し互にヒット一本を有したが凡退に終る ◇二回 兩軍凡退 ◇三回 殖銀中野まづ左翼深くクリーンヒットすれば絶好の三壘打となりいゝく坂井またワンバウンドで左翼後の柵に當る二壘打して中野をかへし一點を先取して上田の犧打に二進したが後援なく代る▼遞信清水二一の後二遊間ヒットに出たが後援なく終る(殖一遞0) ◇四回 殖銀凡退▼遞信二木二一三の後左翼越三壘打して安井の犧打に生還同點となり滿場白熱して、日野三振、前山の左飛に終る(殖一遞一) ◇五回 殖銀小林遊飛失に生きて中野左飛後坂井三盜して絶好のチャンス至たが、上田不正打球し鈴木四球を得て滿壘となつたが池內遊飛して鈴木の封殺に空しく逸す▽遞信凡退(兩軍零) ◇六回 殖銀凡退の後をうけて▽遞信二死後二木死球を喫して出で安井遊越安打に出て併盜し日野二—三となり滿場全く息づまる如くうなり出したが遂にピッゴロに退く(兩軍零) ◇七回 兩軍無得點 ◇八回 兩軍凡退して遂にラストイニングに入る ◇九回 殖銀一死後角谷二遊間安打に出て林右飛後小林中堅前ヒットに出てチャンスをつかむかと思はれたが中野三振して退きドロンゲームになるかと思はれたが▽遞信まづ安井遊越安打して日野の犧打に二進つゞく前山第一球を右越安打して安井生還して遂に二A對一で遞信辛勝す 閉戰七時四十五分

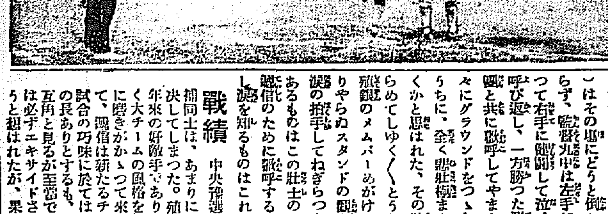

遞信 淺野(遊) 佐竹(二) 二木(捕) 安井(中) 日野(左) 前山(一) 大根(三) 清水(右) 鈴山(投)

殖銀(先攻) 坂井 上田 鈴木 池內 木村 角谷 林 小林 中野 (二)(遊)(中)(一)(右)(投)(捕)(三)(左)

	打數	安打	二壘打	三壘打	犧打	盜壘	三振	四死球	失策	殘壘
遞信	29	7	0	1	2	3	6	2	3	6
殖銀	34	7	1	1	1	2	3	1	0	8

備考 捕逸遞信一 時間二時間卅分

かくて殖銀のナイン一齊に頭をたれて淚し、殖銀一の巨漢鈴木(勝)はその場にどうと倒れておきやらず、監督丸中は左手に淚をふるつて右手に[illegible]して泣くナインを呼び返し、一方勝つた遞信は應援團と共に歡呼してやまぬ情景は凄くかと思はれた、その時漸くあきらめてしゆく〳〵となだれ歸る殖銀のメムバーめがけて、まだ去りやらぬスタンドの觀衆は一齊に選手の拍手してねぎらつた、あゝ心あるものはこの壯士のために泣け遞信のために歡呼するものも、もし淚を知るものはこれにそゝげよ

戰績

中央豫選での優勝候補同士は、あまりに早く運命を決してしまつた。殖銀も遞信も年來の好敵手であり、殖銀が漸く大チームの風格を備へ、次第に磨きがかゝつて來たのに對して、遞信は新たなるチームである試合の巧味に於ては殖銀に一日の長ありとするも、實力は正に互角と見るが至當である。戰ひは必ずエキサイドされるであらうと想はれたが、果せる哉勝頭

から兩軍攻擊の協力を示すと共に、守備にファインプレイを見せ、兩軍死力を盡して、九回まで押して行つて。前半は殖銀優勢に、後半は遞信が追擊戰に移つた。第九回表に殖銀二安打を飛ばしながら遂に得點に至らなかつた不運に對し、遞信はその裏で、安井安打に出て日野の犧打に送られ、前山の右翼越の快打によつて遂にウイングポイントを得て勝算を摑んだのである。殖銀は惜敗した。實に淚なしでは見て居られない惜敗だつた。と共に遞信も堂々の陣を張つてよく大敵を屈した。之も亦淚の努力であらねばならぬ。

豫選漫畫
ニキが切れたか

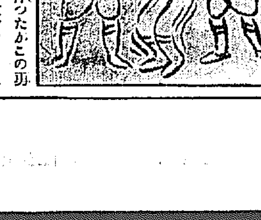

遞信一點を先取されてゐた時二木絶好の三壘打を放つて一點を回復する要因を作つたかこの頭が三壘で精根つきてフラ〳〵となる『ニキがきれたか』の聲あり。(多田生)

鐵道11 九大3

九大對鐵道局野球戰は廿九日午後五時十分より山形(球)室谷(壘)兩氏審判の下に鐵道先攻にて開始。鐵道は木下の本壘打小畑の三壘打を初めとし連續的に猛打を浴せ十一對三のスコアーで鐵道が大勝した閉戰六時五十分、バッテリー(鐵道木下、後藤、九大、佐藤、野中)

アナウンス

內地から朝鮮に進出して來た佛教各派の敎會的運動は殆ど睡眠狀態にあるといふので△朝鮮人開敎に佛教の第一段階として鮮人僧侶の養成が必然的に叫ばれはじめた△釜山の[illegible]伊藤その他の有志が[illegible]程度のものを內地の各本山に委託して僧侶を養成しやうと肝いりはじめ△京都淸水寺の貫主大西良慶師にはかるところがあつたが△師は各宗の管長に派遣を求めた上今秋あたり具體化するやうになるであらう

夢に狂ふ (132)

吉井勇作 多田穀三畫

墓間の死 (七)

「龍瀾さん……龍瀾さん……。」

哲夫は今度は裏の雨戸をたゝきながら、かなり大きな聲でかういつて呼んだ。が、やつぱり家の中はしんとしてゐて、もの音ひとつきこえなかつた。彼はよつ程雨戸をたゝき破つても中に入らうと思つたが雨戸の隙間からのぞいて見ると、薄やみの中に古い經木の箱をねたのが見えるだけで、誰れもゐない樣子だつたので、いよ／＼不安を感じながらもあきらめたやうにそこを離れた。そしてだんだん激しくなつてゆく死の疑ひに惱まされながら電車路に出ると、驅足の鈍りを淺草公園の方へあるいていつた……。」

哲夫のこの暗い疑ひを解くのには警察にゐつてその死體を見るのが、一番ちかみちだつたのだけれど、そんなことは彼にはおそろしくつて出來なかつた。で、彼はやつぱりさま／＼に龍瀾の女房が『手七』を出てゐつてからのことを想像しながら、はげしいといつても何處か秋めいて來た日光が、白々とみなぎつてゐる步道の上に、目的のないあゆみを續けてゐたが何時の間にか彼の頭は、もの思ひに沈んでゐる人のやうにうな垂れてゐた……。

と、丁度よか樓の前を過ぎて山臺の前に來た時、うしろの方でしきりに追つかけて來るやうな足音を聞いたので、不圖立ちどまつて振返つて見ると、それは今淺草劇場に出てゐる新派の俳優で若女形として賣出しの香園銀次郎だつた。紫がゝつた絲地の單とんびに、鍔の狹いパナマ帽子を前のめりにかぶつて、四角な草のカバンをさげた樣子は、どう見ても職人としか見えなかつた。

『ああ、君か……』

哲夫が振返つてさういふと、香園は色の白い顔に愛嬌のある微笑を浮かべながら、

『どうしたんです、先生……。ひどい不景氣な顔をしてあるいてゐるぢやありませんか。すこしたましひ拔けてとぼ／＼と……つて形ですぜ』

『さうかい……。そんな不景氣な面をしてゐるかね』

『まあ、そんな浮かない顔をしてゐるのはおよしなさい。ひとつどこかで一杯やつて景氣をつけやうぢやありませんか。』

香園はひどく燥いだ聲で誘ひかけた。

『ウン……それもいゝね。どこかいゝところはないかね』

『ありますとも……。こゝはあなた淺草ですぜ』

さういつてから急にくすつと笑つてゐたが、やゝせりふめいた形にどつとひとりうなづいてから、

『あゝ、先生……。いゝところがありますよ。酒がよくつて料理がうまくつて、その上いゝ女がゐるといふ處なんですがね……。しかし先生に教へると病みつきになられると困るなあ』

『大丈夫だよ。それぢやあそこへ往かうぢやあないか。』

『ええ、往きませう。しかし、先生。そこへ往つても女にやあほれつこなしですぜ。僕はあたしがこの鐵ッから目星をつけてゐるんだから……。』

『冗談ぢやあないぜ。』

紙上病院

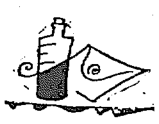

めいぼ

【問】卅五歳の男で健康でありますが、毎月一回づつ位眼いぼが出來ます二回出來る事もあります色々藥を入から聞きますが迷信として一回も行ひませんよい方法を御教へ下さい(新院)

答＝目イボを誘發すべき原因例へば眼瞼緣の脂漏、眼瞼緣炎、結膜炎、遠視等をなをし處置者は[illegible]

……射線の照射を與め腫瘍を縮退せしめ不能に陷らざる樣可及的早期に手術を勝れざる樣注意せられたし(江頭眼科醫院長)

淋疾か

【問】一年程前から睾丸腫脹等を覺えて種々と何等の効果なく淋疾におかされて誠に困つて居ますが何か最も有効な藥を御教授下さい、なほ注射は効力ありますか或は内服藥も効果ありますか(一元山の苦しむ生)

答＝第一、睾丸の痛みは淋疾なりや否や不明なり。第二、淋疾なりとすればその病狀如何によりて服藥注射共に有効なり殊に如何なる病狀に對しても有効なる特効藥なし(皮膚外科瀬戸病院長)

亂視

【問】次ぎの三をお答へ下さい一、亂視とはどんなに見えるか一、亂視の手當て一、近眼の眼鏡ではいけませんか又亂視の眼鏡の價格は(佐藤生)

答＝亂視の者は視力表の屈狀線を見る時は縦の線が明かにみへる時は横の線不明となり又横線を明瞭に見る時は縦線不明瞭となり或は斜なる線不明にみへる健康者が同時に明かにみ得る縦および横の線を同時に明かに見る事能はず又正方形は長方形と誤り圓形のものも縦に或は横に楕圓に見へ文字の如きも同理にて誤讀と見へます。ゆゑに弱ひ物を見るに接近する傾向がありかつ疲勞を感へ易い、亂視にも近視性或は遠視と遠視とを同眼に合併するものもあります、ゆゑに亂視に普通の近眼鏡のみにては代用出來ません、手當ては眼科にて精密なる屈折檢査を受け適當な圓面或は凸面圓柱鏡を加味せる眼鏡を使用せねばなりません價格は商店にて御尋ねなさい(江頭眼科醫院長)

フケ

【問】撒老は從來石鹸を使ひましたが此頃ですが頭髪は牡れ氣味で『フケ』が多く毎日三回洗髪するも無效『フケ』が出るこれが除去又は豫防法を御教示下さい(名香)

答＝餘りたび／＼頭を石鹸で洗ふのはかへつてよろしくありません二日に一度位でよいでせうレゾルチン五、〇アルコール(七〇、〇%)九五、〇つばき油五〇を一日一回よく地膚にすり込んで御覽なさい、四、五日間はかへつてフケが多くなるかも知れませぬがその後はよくなります、それでなほらなければ醫者に見てもらふ事(皮膚科外科瀬戸病院長)

寢小便

【問】生後二年三ケ月の男子寢小便をして困ります此藥の場合は絕對にしません猶正しい方法その他御指導下さい(一讀者)

答＝二年三ケ月位ではまだ／＼小便をしますシイ／＼で排尿の習慣をおつけなさい(小兒科内科池田病院長)

圍碁新局 (一)

先 五段 小岸壯二 / 丁 四段 杉本[illegible]

いろはにほへとちりぬるをわかよたれそつ

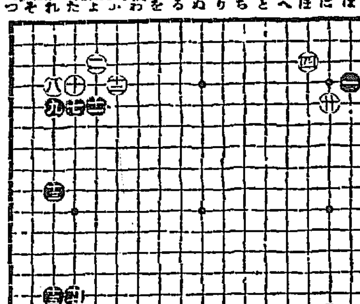

一 は四	二 よ三	三 た十五	四 ほ三
五 に十七	六 た十七	七 た五	八 れ四
九 れ五	十 た四	十一 よ五	十二 か四
十三 れ九	十四 れ十五	十五 れ十四	十六 れ十六
十七 た十四	十八 よ十六	十九 に十五	廿 に五

讀者らん

▲愛する大邱の[illegible]學校が[illegible]になればなる程反面にねたむ人の多くなるのは世の常です[illegible]々高校生活を享樂し給へ(承士笛河)▲城大豫科生の[illegible]はもう遅い、豫科生もせめて五分刈りにでもして學生らしくし給へ(一讀者)▲京城の三人組の女學生さん餘り不良化しない樣に要々も御注意を(一老人)▲眼科江頭先生の親切丁寧なのには顧人の人々もどんないゝ感じを持つ事でせう(一患者)▲五月十九日の(へよしこ)樣失念をしました私はただ今井眼科醫院内にをります(へ非尾文子)本年▲龍山鐵道學校三年で退學したものです記者か或は誰か[illegible]に使つて下さい(龍山生)▲[illegible]町[illegible]醫院[illegible]といふ[illegible]があつた當時その家に居られた[illegible]子さんの現住所は(東京某生)▲世間離れのしない北鮮の婦人的な御家庭に女中としてお雇ひ下さるお方は仁川府[illegible]まで(非才の女)▲可愛い小猫を御貰ひ下さる方は龍山[illegible]町八二へ(酒井)▲どなたかポインター種生後一、二ケ月位の子犬を下さる方は(龍光丸七番田中)▲二十八日の(文藝家)樣白鶴の發行所は市内旭町一の九四[illegible]三郎氏宅です(ＹＡ生)▲二十八日の(なるべく女)樣[illegible]子御返上げます(龍本一四三七[illegible]所)▲啄木の思想と生涯といふ本をお賣の店は(酒井)

演藝案内

大正館

三十日より超特別興行 涼風自ら湧上る絕好の番組

リチヤードタルマッチ映畫 原作タリツフオードヘワード及バトクゼンキンス 總督スコツトアール、ダンヲツブ

冒險大活劇 **狂人大車輪** 五卷

リチヤードタルマッチ主演 エナ、グレゴリー、ハーバートプライオー助演

[illegible]と戰ひ不退の銀と闘ふ雄々しき巡邏兵物語映畫

浦田特作 小唄映畫 **國境警備の歌** 五卷

押本映治、田中絹代、高田浩太郎、[illegible]

[illegible] **高田の馬場** 十卷

[illegible]

喜樂館

三十日(木曜日)より

アフリカ大探檢 二卷

日活時代劇 **鳴戸秘帖** 第五篇

尾上松之助 [illegible]

▲大活劇 [illegible]

白恩 八卷

[illegible]

黄金館

マキノキネマ

大阪[illegible]映畫

久阪義助 全六卷

[illegible]

忠僕爲助 全編

[illegible]

中央館

マキノキネマ

廿九日より特別大興行

强狸羅 全七卷

マキノ現代劇部特作 [illegible]

影武者 全九卷

[illegible]

京龍館

六月卅日より上映 現代劇 **彼をめぐ五人の女** 全十卷

[illegible]

時代劇 **紅筆地獄** 全七卷

[illegible]

浪花館

明治二六〇番 七月一日より二日間

神田伯圓獨演會

[illegible]

りん病 根治の秘法

的確なる急性も慢性もワヅカの日數でナオル寺傳の秘法と靈藥を封書で教へ切手武錢封入スグ申込め

[illegible] 西宗寺

總督府及各道郡御指定品

ニノミヤ式

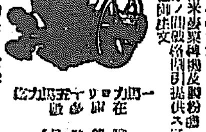

ニノミヤ發動式石油發動機 ニノミヤ式高級籾摺機 同セントリーヒューガルポンプ 同バーチカルポンプ 右ド部式精米發動機及製粉機 開各種部分ノ間設備ノ提供さ 日迄セズ乞御注文

地方特約店募集

京城府[illegible]

京城鐵工所

京城府南大門外 京城鐵工所營業部 電話本局九一四番

小兒科

醫學博士 吉田得次

吉田醫院

京城府黃金町十一番地(龍山電車通)

電話龍山四八番

診察 自午前八時 至午後二時

本邦唯一 處方明記

ミツワ家庭藥

みつわかていやく

處方を明記せる卓效藥三十二方を揃へたる本邦最初唯一の家庭藥

(處方を明記せるは實に本家庭藥を以て嚆矢とす)

理學博士 藥學士 小平勳氏監督製劑

一、處方を明記して、其内容を公開してあります。

一、處方は的確にして、奏效は顯著であります。

一、製劑は精確にして、效力は一定不變であります。

一、藥品は純良にして、中毒の危險が有りません。

一、容器は完全にして、變質の虞れが有りません

一、内服藥は錠劑にして、服用し易いので有ります。

一、價格は低廉にして、永く保存に耐へます。

胃カタル ミツワ健胃錠 二十錢 五十錢	結核性疾患 ◎ミユーズ 八十錢	神經痛 ミツワ鎭痛藥 五十錢
胃腸カタル ミツワ胃腸散 二十錢	神經病、老衰症 ミツワ人參錠 二圓	殺蟲劑 ミツワ殺蟲液 四十錢
消化不良 ミツワ消化錠 四十錢 一圓	腦神經性疾患 ミツワ鎭靜錠 一圓	脫毛症 ミツワ養毛液 六十錢
胃酸過多症 ミツワ制酸錠 二十錢	婦人病、神經病 ミツワ婦人湯藥 七十錢	多汗症 ミツワ腋臭藥 四十錢
一般便秘 ミツワ緩下錠 廿五錢 六十錢	婦人病一般 ミツワ婦人坐藥 五十錢	多汗症 ミツワ撒布藥 二十錢
下痢 ミツワ止瀉錠 四十錢	泌尿器疾患 プレトロビン 一圓	皮膚諸疾患 ミツワ軟膏 二十錢
胃腸病豫防 ミツワ清腸錠 四十錢	痳毒性尿道炎 リンセニン 八十錢	皮膚搔痒症 ミツワ制痒膏 廿五錢
腸内寄生蟲 ミツワ驅蟲錠 一圓	眼疾 ミツワ點眼液 二十錢	寄生性皮膚病 ミツワ頑癬膏 二十錢
口中病豫防 ミツワ清涼錠 十錢 四十錢	一般鼻病 ミツワ鼻病液 四十錢	痔疾患 ミツワ痔坐藥 五十錢
感冒、熱病 ミツワ解熱錠 四十錢	齒疾患 ミツワ齒痛液 二十錢	婦用化粧水 ミツワ雪の雫 五十錢
喉咽痛咳 ミツワ鎭咳錠 五十錢	口腔咽頭疾患 ミツワ含嗽錠 三十錢	處方、效能、用法の詳細は各說明書に記載

小山田醫學士編家庭治療法(定價壹圓)。但特價七拾錢(郵稅代用不苦)を添へお申込みあれば御送り致します

ミツワ石鹼本舖

東京市下谷區二長町 發賣所 丸見屋商店 振替口座東京七一〇番

當朝鮮各地方に對しては格別出精御用命に應じ可申候間何卒弊商會へ御註文の程奉希上候

釜山幸町二丁目三番地 福榮商會卸部 電話長八九八番、一〇八一番 振替口座京城一二九番

5.10

優しかれ美しかれと母の選ばれた

純良無鉛

クラブ白粉

女學校でも家庭でも社交界でも今大好評のクラブ白粉

お化粧の順序 カテイ石鹸 クラブ石鹸 クラブ洗粉 クラブクリーム クラブつぼみ クラブ白粉 クラブ煉白粉 クラブ水白粉 クラブ粉白粉 クラブ頬紅 クラブ粉白粉 美人

カテイ石鹸

朝鮮郵船定期出帆廣告

○仁川出帆(代理店内國通運支店)

△青島安東航路 △永保丸 七月二日安東ヨリ青島行

△博多航路 △漢江丸 七月十九日釜山ヨリ博多直行 西鮮各港經由

東京行 東萊丸 七月七日
大阪行 慶州丸 七月四日
長崎三角鹿兒島行 羅南丸 七月一四日
新義州行 德白丸 七月九日
木浦行 昌慶丸 七月一日
海州行 豆滿、宗信丸每(隔日)
鎭南浦行 盛德丸 七月二日
大連青島行 會寧丸 七月三日
釜山上海行 芝浦丸 七月一日
大連行 慶島丸 七月八日
阪神行 咸南丸 六月二十六日

○木浦出帆(代理店山内商店)

東京行 東萊丸 七月九日
大阪行 慶州丸 七月六日
濟州島行 海州丸 七月二日
多島海行 統營丸 七月一日
仁川行 昌原丸 七月六日
新義州行 漢江丸 七月六日
釜山上海行 芝浦丸 七月二十四日
阪神行 咸鏡丸 七月七日

○釜山(出帆取扱店大池回漕部)

西鮮經由東京 東萊丸 七月一日
西鮮經由大阪 慶州丸 七月八日
北鮮經由大阪 清津丸 七月二日
長崎三角鹿兒島行 櫻島丸 六月一七日
新義州行 漢城丸 七月五日
北鮮行 京畿丸 七月二日
浦鹽行 清津丸 七月一日
上海行 芝浦丸 七月七日
江原道行 隱城丸 七月四日
濟州島行 新義州丸 七月三日
濟州島行 鏡城丸 七月一日
宇品經由大阪 立神丸 七月一日
元山清津 立神丸 七月三日

○元山出帆(代理店内國通運支店)

大阪行 釜山丸 七月一三日
沿岸經由 榮江丸 七月九日
江原道行 雄基丸 七月二日
城津敦賀 咸江丸 七月九日
清津新浦港 光濟丸 七月一三日
雄基行 平壤丸 七月一日
浦鹽行 榮江丸 七月五日
釜山、大阪 釜山丸 七月三日
清津直行 立神丸 七月五日

△金剛山航路

使用船かも丸

ディーゼルエンジン最新鋭 每日元山午前八時半長箭午後五時

長箭(元山長箭間)每日午前[illegible]毎日午後一時[illegible]

朝鮮郵船株式會社

南大門通五丁目 電話本局四一九五、四一九六、四一一八、四一九七番

釜山支店 電話長一六四、一八四番

元山支店 電話長一〇三、一〇四番

仁川出張所 京城代理店 内國通運 電話本一七九、三一〇番

朝鮮各港間ト連絡切符取扱ス

釜山、大邱、大田、群山、京城、平壤、新義州、仁川、咸興、清津、羅南、城津、北靑、元山、鏡城、吉州、長箭各驛ト連絡各地

大阪商船株式會社

●關門神戸大阪行(群山木浦經由)

大阪丸 七月四日
信濃丸 六月廿一日
河南丸 六月廿七日
山東丸 六月廿九日

●東京行 香港丸 六月廿六日 朝南丸 七月八日

●大連行 大連丸 六月廿八日 大智丸 [illegible]

●大阪行 釜山、木浦、長崎、鹿兒島 六月廿八日 午前八時

大智丸 七月四日 日出午時

●元山出帆 浦津、雄基行

●釜山 門司 宇品 神戸、大阪行 六月廿八日 午後五時

泰南丸 六月廿七日 午後二時

●京城驛前御乘車、元山御乘船ニテ朝鮮滿洲地方ヘ往來ノ御便利

浦津行連絡御便利

●京城驛午前御乘車ニ付京城ヨリ一貫直通ニテ御蘭

内地各港出帆主要航路

驛内主要驛ニテ連絡切符發賣ス

●歐洲行每月一回 ●南米行每月一回 ●豪洲行每月一回 ●北米行每月二回 ●孟買行每月二回 ●南洋行每月一回 ●甲谷陀行每月一回

御註意△印ハ船客御斷リ

大阪商船株式會社仁川支店 電話二一〇、二一一番

京城代理店朝鮮運送株式會社支店 電話二〇七、一五九七番

郡山代理店 仁川本町一 電話四二番

木浦代理店 仁川港町六 電話七二番、一四三番

京城日報 夕刊

華府條約改訂の準備に 主力艦問題を討議
日本の斡旋で英米の妥協か 先づ補助艦を形づけて

【東京電話】軍縮會議に於ける主力艦問題は日本の斡旋と英米兩國の妥協的態度によりて一道の光明を認むるに至り會議の決裂を見るが如きことなきを得るに至り補助艦問題につき先づ全力を注ぐこととなつた、消息通の觀測によれば今回の會議においては補助艦問題は單に原則上の取きめをなすに止め而して其の協定は之を三國條約の本文中に書き込まず議定書又は之に類似の形式を以てして一九三一年に行はるる華府條約改訂の準備たらしむれば米國の面目も立ち英國も亦必らずしも固執せざるべきを以て妥協は容易なるべしと

補助艦問題を解決し 主力艦は後廻し イギリス側の觀測

【ロンドン廿八日發電】日本側の觀測するところによれば日本全權は經濟的利益の點より主力艦の艦齡を延長せんとする英國の提案を討議せよと本國政府より訓電を受けたる旨米國代表側に通告したと傳ふ 日本の態度は米國側の主義の敗北を示すと解さる恐あるを以つて會議は補助艦艇の制限を引きつづき討議し主力艦問題は會議の最後に討論に附すと云ふ

主力艦問題と 海軍部內の意向 艦齡と噸數の件は贊成

【東京電話】主力艦問題に對する我海軍部內の意嚮は艦齡二十年を二十六年とする事、噸數三萬五千噸を三萬噸とする事に就ては贊成するが主砲口徑を十三インチ半に引下げには反對で三萬噸級の軍艦は十四インチに引下げるを得策と見て居る

英大使諒解を求む

【東京電話】イギリス大使チレエ氏は廿八日午後五時外務省に出淵次官を訪ひ[illegible]にして辭去したが主力艦問題に關し本國政府の意を受けて我政府の諒解を求めたものと觀ぜらる

日本政府の訓令未着

【ジュネーヴ廿八日發聯合】主力艦に關する政府の訓電はまだ日本全權の手元についてゐないと

主力艦の討議 不合理でない 訓電には接せぬ 日本兩全權の聲明

【ジュネーヴ廿七日發電】齋藤石井兩全權は廿七日午後六時[illegible]主力艦問題につき左の如く語る

日本全權は列國民の負擔を輕減すべき爲めのものは如何なる提議も歡迎すべく其の意味に於て英國の主力艦討議の主張は不合理に非ずと見做し本國に請訓したが未だ訓電は到着しない、主力艦の比率を巡洋艦に適用するに就ては主力艦と巡洋艦とはその性能を異にするから同樣の比率をとることは出來ない日本には特殊の事情があるから巡洋艦五五三の比率には反對する、又曩の三國平和條約に就ては日本全權は進んで此の會議に平和條約の案を出さうとは思はない、太平洋上の英米海軍根據地問題は我が全權が本國出發前に受けた訓令の中には含まれてゐなかつた

日米兩國間の 平和條約 移民問題がなければ 米國は大贊成

【ワシントン廿八日發電】當地官邊ではジュネーブから傳へられる日米兩國の平和條約に對し非公式に贊成して居る平和條約は無意に仲裁々判の規定がなければ無意味であらう去りとてアメリカ政府としては移民問題が持ち出されぬとも限らないやうな仲裁々判の[illegible]

伊佛代表招待 日本全權か

【ジュネーヴ廿八日發聯合】日本全權は昨夜佛伊代表を晩餐に招待した

日本全權の 招待會

【ジュネーヴ廿八日發聯合】イギリス全權は廿九日夜日本全權を晩餐に招待、英國各自治領代表も招待のはず

稅關長會議 終る

稅關長會議第三日(廿九日)は午前九時開會前日に引續き[illegible]打合せをなし正午一旦休憩午後四時[illegible]議了した

全國消防協會

全國消防協會[illegible]

空宣傳の 日貨排斥運動 危惧すべき要なしと 當業者の樂觀

【上海廿八日發電】上海を中心とする支那の日貨排斥問題は益々その聲を高くする形勢にあるが當業者はその割合に樂觀的態度をとつてをり多少の影響あるも大體において何等危惧すべき必要なしとの意見を持つてゐる即ち今回の排日貨運動は政治的策動で實際取引に從事する支那商人の意思に反する上に物資の現狀も又我商品の排斥を許さぬ狀態にあるからである

革命第十軍 韓莊占領

【上海廿八日發電】[illegible]によれば第十軍は二十五日韓莊を占領した

釐金を廢し 輸入稅引上 南京政府の方針

【上海廿八日發電】南京政府の[illegible]

海州邦人の 被害甚大 賠償方陳情

海州在留日本人は[illegible]多大の被害を被り[illegible]

出版物の 內閣廢止

【東京電話】內務省は從來出版物[illegible]

專門委員會に對し 英國の重要提案 巡洋艦を二種類に區分
日米兩國は熟考

【ジュネーヴ廿八日正午發聯合】專門委員會は廿八日朝十時三十分會議を開き豫定通り巡洋艦問題につき討議を開始した、イギリス委員は巡洋艦區分につき重要なる提案をなし巡洋艦を(一)八吋砲を登載する一萬噸級のもの(二)六吋砲を登載する七千五百噸級のもの二種類に區別すべき事を主張し日米兩國委員會は之に對し熟考の餘地を求めた

鮮產の愛用は 產業開發の捷徑 鮮產充用記念日に際し湯淺總監語る

六月二十九日は大正十四年總督府が鮮產品充用獎勵の[illegible]した、[illegible]

◇……當日 なので、今年も[illegible]

◇……獎勵 の前途は[illegible]

◇……低廉 といふことがこれに伴はなくては[illegible]

◇……推獎 せられたるが如き明かに朝鮮產品の向上を物語るものであつて誠に意を强うする次第である。

台灣行電報は遲延

內地臺灣間連絡電信線は長崎淡水間に二線鹿兒島基隆間に二線があるが鹿兒島線は客月末以降海底線に故障を生じ不通であり[illegible]

合同問題で 大株主會 けふ會社樓上で

[illegible]

烏蘇里鐵道 改修着手 北支に備ふ 赤露

さきに露支國境線に擬非常態の分散配置を命じた勞農政府は最近沿海州[illegible]

內地大觀光團募集

本社が朝鮮博覽會の開會を機として計畫せる『內地大觀光團募集』は、一度これが發表さるゝや、忽ちにして多數の參加申込者を得たるは本社の光榮な喜びとするところであります 是れ全く京城より往復十一日の大旅行なるに拘らず、費用は總體で六十五圓見當といふ低廉なるに加へて、汽車賃其他の割引諸便宜の提供等 本觀光團なるが故の特典多く、再び得られ易からざるを贊せられたる結果と思ひます。問合せの向きもあり、大體の旅程は左の通りであります。參加申込者の數により誠に第一班を編成して出發の日時を發表します。大體第一班は七月十日以前に出發するやうにしたいと目下東京その他と打合せ中であります、その出發日時が決つても、數の制限で當然第二班に繰入れらる、希望者も出來やうと思ひますから、參加希望者は至急申込みになるのが得策です。申込はハガキで本社『觀光團係』あてに願ひます。申込の方には更に詳細なる日程旅費等を通知します

出發は京城又は釜山▲下關より東京に直行▲東京に四泊、博覽會觀覽、明治神宮參拜、その他市內名勝舊蹟等見物(遊覽自動車、自由行動(箱根若くは日光見物)▲江ノ島、鎌倉遊覽(時間の都合にて橫須賀に赴き三笠艦觀覽)汽車にて京都へ直行▲京阪三泊、桃山御陵參拜、京都、奈良、大阪の市中並に名所見物▲大阪より下關に直行

昭和二年六月二十九日　京城日報社

朝鮮博覽會 開期餘す僅かに一日

高級 (萬) 醬油 キッコーユウ 特約店 三越吳服店食料品部

辭令

朝鮮總督府道屬(技手) 水島計次郎
平安南道在勤を命ず(二十八日附)
朝鮮總督府理事官(七等)

神宮參拜

二十八日總數四六五名內譯▲內地人三三八名▲朝鮮人一三名▲支那人五名▲歐米人八名▲團體修養團四五名 前年度四四〇名

會

仁川町里總代會 二十八日午後四時より山手町仁川公會堂に於て改選後第一回の顏合せを行つた
美術マリラメレース講習會 仁川基督敎靑年會主催の下に山手町靑年會館に於て七月二日より三日間行ふ

人

◇近藤確郞氏(京城郵便局長) 洋行中のところ明三十日京城着任の筈
◇松尾小三郞氏(實業家) 豆滿江運河かいさくに關して挨拶のため廿九日來社
◇池田殖產局長 一行廿九日午前七時發聯絡船平壤丸で歸城の途に就く(城津特電)
◇吉田初三郞畫伯 鳥瞰圖の大家は二十八日夜入城朝鮮ホテル
◇安達土地改良部長 二十八日夜歸城
◇平井學務課長 廿九日午後歸城
◇京都藥專修學旅行團 一行二十名は七月四日釜山着同日入城五日平壤安東を經て滿洲に向ふ

幕末巷談 劍の市 中村兵衛 (八十三)

口を極めてほめた衣笠殿下と、甘明し伊之吉は素人吁ばはりされて、初めて自分等が瓔珞珮に對する鑑識の低劣さに氣がついたらしいのです。

女武太夫三國は、無器量にいひ

擬つた後、ニッコリ一禮して、

『旦那、親分、有難う存じました。私のやうな者を呼んで下すつて……左樣ならお暇を致します』

丹下は慌たゞしく引とめた。

『アゝ待て〳〵三國とやら、勞れてもをらうが、今暫く遊んで參れ』

伊之吉も頷いて。

『さうだ〳〵旦那、折角アゝ被仰るのだ。まだ宵の口だから、もう少し話して行くがいゝや。殺太夫はもうやれとはいはねへ』

『有難うございますが、お斷り申してゐますので、女將さんにも、ほんのお座敷通りといふお約束です』

女將も聽止めするを、腹立たしくも思つたか。

『旦那、もう勘忍してやつて下さいよ。又今度ゆつくりとさせますから、今夜の所はどうぞこのまゝお歸しなすつて下さいまし』

『イヤ永い事とは申さんのだ。身共もやがて歸るゆゑ、三國の家まで送つて遣はさう喃に……』

女將は困惑を持ち出した。女將は三國に對つて、瓔珞珮一段だけの約であるものを、執拗くしては自分の顏が立たぬに氣づいて。

『旦那が何う被仰らうと、私が承知ですから、師匠さア此處に構はず。早く歸つて下さいましよ。』

擲りいつて三國を、その座から立たせて、次ぎの間で幾らかの祝儀を興へたらしい。

伊之吉はヒヨロ〳〵と、あぶない足許で立上つて、それを追はんとします。

丹下は一寸考へて後

『待て伊之吉、もうよろしい。今晩は歸してしまへ』

『だが旦那、あんまり一概過ぎるから、俺が引捉めて……』

『可い〳〵今夜に限つた事はない、だが伊之吉、三國といふ女は案外ぢやの』

『ヘヘア、いゝ年增ですな。俺は年增に止め刺すといふが、二十七、八でもありませうか。色は少し淺黑くつて、目元にたまらねえ愛嬌があつて、鼠持ちらしい口元の締つた、糸切り齒の目立つ……俺アあの位な婀娜な女を見たことがありやせん』

『身共はアゝいふ風に男に恐れずピリツとした態を申すやうな、意地のある女がすきでの』

『ヘエー旦那、そんなに思召があるんですかね』

『フム、近年にない身共は、あの婦人に……ウフフフ』

『ちやア旦那、何かお取持しやせうかねえ』

『イヤ〳〵汝の腕ぢやアむつかしからう』

『ナーニ高が旅稼ぎの藝人だ。少し金をくれてやりやア、否もへちまもありやしやせん』

『イヤ〳〵あの强情者では、一寸の事には落るまいかな』

『マア俺に任せて下さいなせえ。きつとお心に從はせやせう』

『フーム、然らば伊之吉、其方が受合つて與りやるか』

『ヘイその代り少し金をお出しなせえ女はやつぱり慾で釣るのがかみち』

『オゝ金子は何程でも出す。其方[illegible]殺太夫も引捕へて與るかの』

あすの天氣【30】

本邦東海上の高氣壓はその勢が强くなつて朝鮮まで擴つてゐたが半島の東岸は氣壓が不安定で滿洲北部にて低氣壓がある爲全鮮一般に幾つて昨日も天氣は曇がちである

豫報 曇一時晴

溫度	
廿九日正午	[illegible]
廿八日最高	[illegible]

優等清酒 芳醇無比なる 雞林八道 ケイリン 釀造元 馬山府栄町 西田酒造場 電話一二四番

下痢、腹痛、慢性腸加答兒、食あたり最良藥 未ダ知ラザル人ハ先ヅ一包ヲ試ミラレヨ 萬壽散知つてこの夏强くなり 各地藥店ニアリ 平壤府大同門 本舖 丹宗萬壽堂

トリシマ 酉島ポンプ 農林省比較審査 最高甲位 最高位甲入選せるもの 獨り本機あるのみなり

クボタ 石油發動機 農林省比較審査 最高第一位 發動機中 燃料の一番少ない 出馬力の一番强大な カタログ進呈 朝鮮代理店 合名會社 忽那商店 釜山販賣部 釜山府入埋新町 電話長一七一 京城支店 京城府大門通二丁目 電話本局二四一〇番 大邱支店 大邱元町二丁目 電話長六二三番 群山出張所 群山榮町 電話長一〇五〇番 平壤出張所 平壤南門町 電話長二七一五番

最新式[illegible] ◎急告 從來使用のシデ紐紙テープよりも體裁よく高尙にて値段の安い點で各地の好評を受けて居ります是非一度御試用下さい 朝鮮特約店 合資會社 萩野商店 釜山本町三丁目 電話長三〇番 支店 京城太平通二丁目 電話本局長一〇六一番 七八十番

キンネッケ彗星近付く

天體の珍客キンネッケ彗星は卅日が最も地球に近づく日とあつて仁川觀測所では廿八日夜から設樂所長以下職員らが甲乙二班にわかれ交々に徹宵し夜を徹して彗星觀測を始めたキンネッケ彗星は無數の流星の尾が綺き恰も火花の如くそれが肉眼にもはつきり認められ軌道をはづれて地球に落ちかゝる流星もあつてその流星の交流が美しい明滅するとなほキンネッケ彗星觀測のため奉天に赴りた京大教授山本一清博士は滿任の途來る七月三日朝七時入城同八時より太平通キリスト教青年會館において「宇宙を支配するもの」と題する講演をする(寫眞は仁川觀測)

鴨綠江の鐵橋をも一つ架ける

現在より四十間川上 新田工務課長語る

日支の國境を聯ぐ鴨綠江鐵橋は鐵道線としての働きをなさぬため、一朝事ある時には少からぬ支障があるといふ軍事上の見地からと、一つは新安東地の發展に從つて鐵道の

◇…必要 は遠からず叫ばれる時期が來るであらうし、自動車の交通さへ自由でないことは國境唯一の大鐵橋としては餘りに貧弱でもあり、まして鮮滿十二ヶ年計畫の改良事業たる密山、新義州間の複線工事完成すれば、鐵橋の改線は緩々問題となるといふ關係ことから、この鐵橋の改良若くは增設は將來どうでも斷行せねばならぬものとして、鐵道局で目下研究中であるが鐵道局新田工務課長は左の如く意見を述べてゐる

◇…現在 の鐵橋が左程に命數が迫つてゐるやうな徴候をなすものがあれば、それは問題つた話である、命數には關係なく必要に迫られて、改良なり增設をするとすればされてゐるのであるが今の橋に複線にするだけの補強をかけるよりも、增設にした方が寧ろかへつて得策で、それに國境の將來安、新義州都市の發展などを考慮すればどうしても增設に越した事はない、自分の意見としては

◇…今の 橋を八間距離にあて、增設した橋を鐵道に使ひ道路にあてることを以て理想とする、しかしてその位置については いろいろの意見もあつたやうだが、今月中旬大連で會議が開かれた席上、增設の場合は今の鐵橋より四十間ほど川上にといふことに鐵道側と意見をきめて來た、それで安東驛の擴張工事もこの增設を豫想して完成することになつてゐるが、さていつ頃

◇…增設 となるか豫算より判然しない、五、六百萬圓を要する見込みだが、これで決定するとなれば今までの様な開閉橋でなく最新式の開閉昇降式にした方が理想的と考へてゐる

米國陸軍機 ホノルルへ向け出發

【オークランド廿八日發聯合】廿八日アメリカ陸軍機今朝七時九分ホノルルへ向け出發す

兩中尉が同乘

【オークランド(カリフオルニヤ)廿八日發聯合】サンフランシスコ、ハワイ間無着陸飛行アメリカ陸軍機はメートランド、ヘーゲンバーカー、兩中尉は同乘廿八日午前七時九分オークランド出發ホノルルに向け飛行した

愈よあすが締切の 町內自慢投票戰

俄然白熱狀態を現出 榮冠は何れに落つ?

本紙の京城町內自慢投票は、町內の發展が、如何なる形となつて現れるかに、多大の興味をつないでゐたが、日を逐ふて投票戰は熱度を加へ、最後の決勝戰を目前に控へて、戰況は偵察戰から俄然

白兵戰 へと移つた。昨日までは旭町壹丁目喜代中夫妻が三千八百二十四票で首位を占め、首位の次いでJODKの二千五百五十二票、第三位には龍山の總督府度量衡所が斷然と進出し、南米倉町久吉氏、本町警察署、府立圖書館、島原町遠藤氏、村木眼科医院等が互いにひしめいてゐる。しかし時計動くつわを並べてゐた。しかし決勝の日を二日の後に控へて如何なる變化を來たすかと、深甚な興味をもたれてゐた豫想は過ず今朝に至つて果然大混戰狀態を呈し、喜代中夫妻が前日に加へて更に八千六百卅八票を加へ、一萬二千四百七十九票の

最高位 を持し、遂に二丁目の朝鮮印刷株式會社が彗星の如く出現して一躍六千九百卅二票を獲得して第二位に躍進し、總督府度量衡所また熱烈な應援者を得て四千六百九十一票に達し第三位となり、その他第二十位にあつた西大門五丁目の町內集會所が一躍一千六百八十四票を得て第六位に割込む等、今や明三十日の締切日を前にして、物凄い

府內郵便局が 天手古舞の忙さ

押し寄せる葉書の津波

本社の町內自慢投票戰はいよいよ後一日とて全く白熱化してゐる、廿九日朝だけでも本社に屆いだ投票葉書は三萬枚をこえ、府內各郵便局所では大繁忙を極めてゐる、京城郵便局だけでも最近一日の集配郵便數は二千枚內外であつたが、町內自慢投票が白熱化すると共に十幾倍の數を示してゐる、投票家のうちには勝負の投票を本社集配開始に出すべく差出しを見あはせてる向きもありいづれ明日の最後はかりの嵐が襲來しさうである。殿ひは最後の五分間だ。明卅日の最終の郵便局消印によつて運命が決せられる。町內愛に燃ゆる投票の

榮冠を

かち得るは誰ぞ?第十位までの榮譽を獲得して、町內自慢の表彰を受くるものは、幸である。本社は當選十件に對して、記事又は寫眞その他の方法を以て、永久に町內自慢として推賞すべく準備中である。

高點紹介

朝鮮度量衡所

元町一丁目の總督府商工課の分室といふ名義だが世の中をメートル法化しやうといふ一大革命の參謀本部であり度量衡器に取締制度をとつてゐる朝鮮では唯一の製造所であるが度量衡統一とメートル法に對する民衆自覺の叫びが又同所の支持となつて現れて來たものであらう

朝鮮印刷會社

そのかみは西小門町にあつて朝鮮內の小學校、普通學校の教科書はもとより廣く一般の印刷を一手に引受けて手廣く朝鮮印刷業の發達に資してゐたが、不幸大正十三年四月、一まつの火煙直ちに立つたかと思ふまもなく一塊の灰に化してしまつた、その後れんが四階の堂々たる建築寒來町に立つゑみとし、昨年六月朝鮮印刷株式會社 [illegible]

メートル協會

度量衡協會を廢止する

朝鮮度量衡協會では來月五日總會を開きメートル法の普及徹底につくす目的で、長さ五十年の歷史を有する度量衡協會を解散しメートル協會と改めることになった[illegible]

屋根破の大賊

首魁逮捕さる

龍山署俄かに大活動

廿四日午前二時頃府內明治町二丁目の[illegible]方に忍入り現金[illegible]を盜み去つた事件は廿八日[illegible]龍山署では犯人の目星がついて同日逮捕され廿九日同署に送致された[illegible]

肥後守を買込 田舍廻の强盜稼ぎ

ボロい當込みて潛入したのを逮捕

【福岡電話】福岡縣八女郡光友村[illegible]の强盜團[illegible]廿五日[illegible]逮捕[illegible]

親子三人が 厭世自殺

【福岡電話】福岡縣八女郡光友村[illegible]妻ヤス(四)長女ヤヨ(一)の三名は短刀で頸部を突きさしぬき自殺を遂げた、原因は三人共餘程の神經衰弱に罹つてゐたといふから厭世の結果であらうといはれてゐる

盜んだ 金で豪遊

水原郡八灘面陸支里當時住所不定無職推某當(二三)は前科三犯にて今春出獄した者なるが、最近また前科者二名と共謀して府內吉野町一鈴木果方ほか十余ヶ所を荒し金時計、洋服等(價格四百圓)を竊取し入質し或は賣却して遊興を極めてゐるところを廿九日西大門署に逮捕と改めし龍山元町の總督府度量衡所を中心にその顧客となりてメートル法普及に一大活動を試みることとなつてゐる

西京丸 解體さる

【大阪電報】日淸役で活躍し我海軍の士氣を大いに鼓舞した西京丸(四八一八トン)は去る二十一日午前九時大阪に入港以來約一週間、その由緒深き老船體を港外に横たへてゐたが遂に保護する人もなく、二十八日手でとうとう解體されることゝなり、午後四時第一木津川丸に小半の如くひかれ、尻無川の南恩加島町一丁目北川造船所に運ばれ解體に着手することゝなつた

◇【パリー聯合通信】佛國下院豫算委員會は明年五月十七日より和蘭アムステルダムに開催される第九回國際オリンピック大會に派遣する選手の費用として、二百萬フラン支出案を滿場一致で可決した

◇【東京電報】廿八日午後五時頃急性肺炎となつた經田の神樂坂町吉三郎氏は今曉一時全く絕望に陷つた

◇最近英國議會において一議員の米國失業狀態に關する質問に對して、勞働大臣サー、メートランドは次ぎの如に答へた。

◇「米國では工業に從事してゐる一千二百萬人の勞働者の中で、百五十萬人は現在失業狀態だと

◇これに反して英國の失業勞働者は九十七萬八千人であつて一九二一年以來の最低數であると

◇全鮮各郵便局所で取扱つた最近一年間の小包郵便物數は發受二百十三萬五千二百七十個到達二百九十八萬五千三十八個であつて

◇發送八十四萬九千七百六十八個は內地その他より移入超過のものである

◇朝鮮發受內地あては三十七萬六千九百九十九個、內地發受朝鮮あては百十二萬四千八百五十九個であつて

◇總發受數の三割八分が內地へ移出し總配達數の三割八分が內地から入つてゐる

◇遞信局では國境方面で從來局舍の設備なき洲水驛、新阿山等の郵便局所在地に局員官舍五戶を新築する

◇朝鮮佛教團では今回滿州に支部を設置したがその發會式を廿九日擧行した

◇▲公設市場小賣値段▲特等白米一キログラム約七合二八五▲一等白米同二七五▲茄子大十ケ二二〇▲同中同一八〇▲同小同一五〇▲キウリ大一〇四〇▲同中同〇三〇▲同小同二五▲ラツキヨウ百匁〇五五▲玉葱同〇二五▲實エンドウ同〇二〇▲チシヤ同〇二〇▲馬鈴薯同〇三〇

スポーツ

慶熙對全龍中 あす愈よ決勝戰

母校愛に燃ゆる若人達の意氣と熱との肉彈戰

本社後援慶熙對全龍中定例野球戰は一勝一敗のあとをうけて、いよいよ卅日午後五時から京城運動場で決勝戰を擧行するのは既報の通りであるがこの定例野球戰が起こつた大正十四年には慶熙が二勝して本社優勝盃を受け昨十五年は龍中二勝して雪辱し去る第三回定例戰は一勝一敗となつて大優勝盃は宙に浮いてゐるのであるが、この槪念だけでも全く意氣と實力の平均した、大野球戰を思はすのである、何しろほんとうに母校愛から出發してまだ若きナインが數百の母校健兒におくられての征途だけに、その緊張さ、そのはつらつさの天地も何者ぞといつた武者ぶりだけに、ファンの欲するほんとうの意氣と意氣の野球を見せることゝてしかもその大決勝戰だけにファンの見逃せぬものであらねばならぬ、わが優勝盃本年は果して誰が手におつる?

愈々卅日午後五時から
慶熙對全龍中野球決勝戰
京城運動場で對陣
後援 京城運動場

九大 8 京電 5

九大對京電野球戰は廿八日午後五時半から龍山球場で後藤、西村木下審判の下に京電先攻で開始

	一	二	三	四	五	六	七	八	九	
九	0	1	0	1	0	0	3	0	3	8
京	0	0	0	0	2	0	0	0	3	5

かくて八對五で京電惜敗すバツテリーは左の通り
京電田中—小曾根—室谷
九大—高橋—立花—野中

の金盃杯がかゝげられた今は專ら慶熙會社としてやつてゐるが、朝鮮印刷業界につくした所は忘れられまい

投票の方に

御注意

町內自慢投票は、豫て紙上を以て報道した通り、ハガキを以て投票用紙とし、一枚一件に限り、一人で數枚投票しても差支ない規定になつてをります。しかして用紙には投票の目的物と町名を記し、投票者の住所氏名も明記せねばなりません。この投票は嚴正な審査をして發表するとなつてゐるので本社では一切の誘惑を斥げ、從來いろいろの入籍投票等で弊害があつたとを一掃したい考へから、他遞郵便局の日付印を證據とする爲き一票の累積を以て堂々の投票戰を誘則としてをります。投票者においても本社のこの公平無私な精神を御理解の上、自慢に價するものに正しき投票を願ひます

町內自慢投票辭退の御挨拶

京城日報社のお催し町內自慢投票につきまして皆樣の御同情により私共夫婦が今日まで最高點をつゞけて參りましたことはまことに有難く皆樣の御親切はながく忘却いたしません。つきましては投票がいよいよ激しくなりますにつれ私共夫婦のため却つて御同情下さる皆樣に此上御迷惑をおかけいたすことになりましては到底私共の堪えられないところでございます。折角一等當選をめがけて御同情下さいました皆樣の御親切にそむいて申わけありませんが、右のやうな次第で私共は今日かぎり自慢投票から御辭退申上げることゝなりました。既に壹萬數千票を御投票下さつたことは喜代中にとりまして一代の光榮であります。この上ともに御引立て下さいますやうに、失禮ながら紙上で御挨拶申上げます。

六月廿九日 旭町一丁目 喜代中夫妻

祝支店開設
ホクセン醬油
朝鮮羅南

京城府本町一丁目
藥種・賣藥・工業藥・醫療器械・化粧品 卸・小賣
合資會社 山岸天佑堂
營業分類 藥局(電)二〇一四 卸部(電話)三七二 賣藥部(通信販賣部)本三六一五 分店(局)二八九六
振替口座 京城二〇三番
每月營業報發行
くすり 山岸

工事請負入札 朝鮮總督府遞信局
一、雜局舍新築工事其他敷地排水及附屬物設 詳細は六月三十日本府官報に在り

京日案內

讓店 內地引上げにつき雜貨店を本町三丁目六二 市場表店にてお讓り致します

貸家 三坂通大和町浴室六疊四疊二疊 家賃[illegible]

貸家 光化門通八二 法學校前 練瓦造平家六疊二 水道便所附 四十五圓

山葉 八圓一號オルガン 八圓二號オルガン 百卅圓 [illegible]

貸間 閑靜な所で大和町二丁目 [illegible]

測量 [illegible]

恩給 [illegible]

掛軸 [illegible]

雷丸 [illegible]

黑燒 [illegible]

ラヂオ 本町四丁目 [illegible]

讓店 本町通りにて小間物屋化粧品其他何物の店にても好適の場所造作付讓る

製絲機械器具
足踏製絲器 座繰器
農機具製造卸販賣 總督府計量器依託販賣
京城府大和町二丁目 芦田朝鮮支店 電話二六一五、二四五番 振替京城
本店(京都府福知山町) 報國社 芦田本店

鷄餌 安價 各種配合飼料 精米麥、飼料 澤浦精米所

改名開業披露
先頃不慮の災厄後臨時休業致して居りましたが御得意樣方の御懇情によつて此度府內南濱町海岸通りにちどりを牛駒と改名して本日から不相變料理店を開業致しましたから是非へ愛光來を願ひます
六月二十一日 釜山南濱町二ノ三七 ちどり改め
會席御料理 生駒 電話一七八五番

京城旭町三丁目九番地(慶國寺の上) 電話本局八〇三番
藤田齒科醫院
日本齒科醫學士 藤田昌一

京城町內自慢投票

餘すところ僅に一日 投票戰いよ〳〵白熱

……【二十九日までの投票數】……

一萬二千四七九票 旭町一 喜代中夫妻
六千九百二二票 蓬萊町三 朝鮮印刷株式會社
四千六百九一票 倭城臺 總督府度量衡所
二千六百七八票 貞洞 JODK
一千六百八四票 南大門通五 町內集會所
一千五百四八票 旭町 本券番
一千五百三一票 本町二 渡部久吉氏
一千二百五一票 本町三 青年會旗
一千八十三票 岡崎町 島屋釀造所
一千 六 票 長谷川町 京城府立圖書館
八〇三票 本町二 村木標準時計
六九四票 竹添町 藤崎謙祐氏
五八四票 大和町三 曹谿寺
五二三票 南山町 京城ホテル庭園
四八八票 南山町 東本願寺
三九一票 南米倉町 南大門市場
二二四票
一七二票 櫻井町一 サイダー屋岡本氏
一七一票 黄金町七 京城運動場
一七二票 本町五 水泳大プール
一五九票 茶屋町 伊勢百日珠算
百四十票 旭町一 山內アンマ治療所
百二十七票 黄金町六 訓練院
百一票 新龍山 鐵道學校寄宿舍
百票 長谷川町 馬木達雄氏
百票 旭町 川長
九八票 旭町 白水
七十票 明治町二 靈感トランプ占斷所
七二票 南米倉町 酒井高巖氏
五六票 若草町 田中四郎氏
四五票 明治町 消防オートバイ
四十票 本町二 伊藤秋藏氏
三八票 米倉町 モーターサイレン
三六票 本町二 齋藤武雄氏
三五票 南大門通 南大門
三二票 南米倉町 朝鮮神宮
二五票 新龍山 鐵道チーム
二二票 旭町 旭町野球團
(三十票未滿切捨)

病床に迄も患者を見舞ふな

外國にない日本の弊風

獨逸と歐米諸國とはその國情において民情においてはた又風俗習慣においてことなる處は多くあるが、昔から人情には國境なし——などといふ言葉には人種の別なし——などといはれて、人間美の實現は何れの國においても美しきはあくまで美しいのがよいのであるが、如何に**人情美**とはいへども過ぎたるは猶およばざるが如しといはれておるやうに、その度合を越えたものは決して喜ぶべきことではない。私は醫者としての立場からこの點において常に感じてゐる我國民性の缺陷を一言してみたい。醫師はいふまでもなく病人に接する職業であるがゆゑに、病人の心理を理解しかつ病氣恢復といふ唯一絶對の願望を持つてゐるものである。ゆゑに人情としていかに美しい所作であつても、それが病人に對し乃至は病氣恢復に對しての妨げとなるやうな事は絶對に排斥したいものと思つてゐる。我國民性の**一弊風**は遠慮なくこの方面にも發揮せられ、甚だしく重病なる患者として入院してゐるやうな場合に際しても、その親戚、友人乃至知己は我れ勝ちにと病氣見舞と稱してはその病床に訪れて來る。これは一面からいへば人情のよい方面の發露として大いに賞すべき行爲ではあるかも知れないが、病氣を治癒せしむる醫家の立場からいへば、時と場合によつては甚だしく迷惑であり、或は恢復の妨げとなる場合さへもあるのである。病人はいふまでもなく肉體的に疾患があるのみならず同時に**其疾患**から來る精神的の苦痛、即ち主に腦神經の刺戟から、[illegible]異常なる狀態にあるものであるから、この精神的な[illegible]でも面會することは甚だしく精神的に疲勞を感ぜしむるのみならずひいては疾患にも影響するもので甚だしい場合はその結果病をして遂に危きに至らしむることさへありうるので、發生は單に肉體のみの休養ではなく精神的休養にもまつべきものが多いのであるこの點に關しては外國邊りでは一度入院でもするならば親戚といへども**濫りに**患者を訪問することは絶對にしないやうになつてゐるが、その風習の一面は確に病院なり醫者なりに對する絶對的の信頼から素人としては病中の訪問を避けて一日も早くその全快を待つてゐるといふ美しい同情と祈願からの心が働いてゐるものといつてよいと思ふ。願はくば、我國の從來からの風習たる病床にまで病人を見舞ふ事は一つには病氣の快復を祈る心と一つには醫家の立場に對する絶對的信頼とから、その風習を改めて、歐米の美風に習ひたいものである

水に落した時計の處置

堅い物に當てた時

◇……時計を取落したり堅いものに強く當てたりすると、器械の中の最も大切な天眞が曲つたり、折れてしまつたりします。如何によい時計でも、一度天眞が折れたり、まがつたりすると狂つてしまひますから、取落さないやうに注意が肝要です

◇……水は器械に取つて最も恐るべきものです。普通の水なら三四時間、海水ならば一時間位で、器械の全部にさびが廻つてしまひます。それで若し水にひたしたら直に石油か油類にそのまゝひたして時計屋に相談せねばなりません。

◇……金側時計を水銀に觸れるのはよくありません。元來金と水銀は仲のよいものであり、又最も恐いものですから、金に水銀が附着すると忽ち水銀は金に食ひ入つて金を白く變化させ、腐蝕してしまひますからこれに對する注意も肝要であります。

◇……時計の器械の主要部のヒゲは、ごく細い彈力のある地金で作られて居られて居ますがマグネットが一寸でも觸れるとヒゲは忽ちその微妙な働きに支障を來しますから、マグネットを近よらさぬやうに注意しなければなりません。

◇……正確な時間を指すかどうかを調べるには、最も正確な標準時によつて比較する必要があります。天文臺の標準時は最も正確ですが一般にはラヂオの放送時間に比較して大差ないものと信じてよいのであります。

猫いらずや毒を飲んだ時の處置

醫者の來る迄の手當

毒藥や劇藥を嚥下して人生を早めに片付けやうとする人のあつた場合、又過つて毒藥、劇藥物を飲み下した人、或ひはお酒がなければ夜も日も明けぬ人等が、アルコールに中毒した場合には、大概左のやうな方法を講じてお醫者の來診を待つがよろしい。

△猫いらずや燐を嚥下した際はなるべく早く吐き出させて、大量の水を飲ませ胃洗滌を行る事。牛乳、油類は絶對によろしくない。

△酒精中毒の場合にはなるべく靜臥して、衣服をゆるくし、頭部に水枕を當て、冷水か淸涼水等を飲ませる事。

△砒素や升汞、又は亞砒酸團子を嚥下した時には素早く吐出させ卵の白味、牛乳、石灰水を與へる事。

△强酸(硫酸、硝酸、鹽酸)を嚥下した時は石灰水、重曹水、石鹼水等を與へる事。

△强アルカリ(苛性曹達、苛性加里)の場合は稀鹽酸、稀醋酸、又は酒石酸リモナーデを飲ませる事、藥品が惡い時は酢、梅干その他酸味の强い果物でもよろしい。

△瓦斯(炭酸瓦斯、燈用瓦斯)の場合には速かに空氣の流通のよい、日のよく當る處に移し、着物を脫がせて、人工呼吸を行ひ酸素吸入をする事又は赤酒を用ふるもよろしい。

流行の浴衣地

主婦之友入選模樣

中形浴衣の流行も本年に入つて著しく變つて來た、從來のものではすでに何の興味もなくなつて來てゐるので、それぞれ新意匠に頭をつかつてゐるが代表的なものとして婦人雜誌の主婦之友が募集した主婦之友浴衣を紹介しやう。この浴衣の圖案は主に全くの素人である家庭婦人の考案になつたもので『私はこんな模樣の浴衣が着たい、子供にはこんな柄の浴衣が着せたい』といふので集まつたものを、九條武子夫人、鏑木清方畫伯等によつて選び出されその監督のもとに染上げられたものが即ちこの浴衣地である。(寫眞は主婦之友浴衣、モデル小櫻葉子)

一九二七年度 (續) 籠球ルールの話 (六)

宮田保

第八條 ボールを持て走る事、ボールを蹴る事、拳にて之を打つこと。

第九條 フリースローを爲しつゝある競技者が他の競技者にボールをパスする事。

(註)忠實にバスケットに入るゝ事實を努むべし。

解說 フリースローを行ふ場合に正直にバスケットに入れる樣に努めないで、味方のプレヤーにボールを渡す目的で故意にボールをバックボールドにあてるとか、又はゴールの方向より稍々離れた方へ恆かく投げて、味方のプレヤーが其のボールを取つてシュートせしむる樣な事をしてはならない。忠實にバスケットに投入せねばならぬ。

第十條 ドリブルを終りたる後ボールが其の競技者の手を離れ居る時他の競技者が之に觸れざるに第二のドリブルを爲す事。

罰則(第九、十、十一條)ボールはヴァイオレーションの爲されたる處に最も近きサイドのアウトオブバウンドに於て對手方のものとす。

(注意)若し反則したる競技者がボールを持ち居たる場合には其の競技者は直ちにボールを然る可き役員又はボールを持つべく定められたる相手競技者に渡すべきものとす。

解說 一度ドリブルを行ひ、更にドリブルを行つた際はレフエリーは直に笛を鳴らしダブルドリブルを宣告して對手方テイームにアウトオブバウンドを行はしめるのであります。

第九條 十條、十一條の反則があつた場合には、ボールは對手方テイームのものとなり、其の反則のあつた場所に一番近いサイドラインの外でコート內へボールを投げ入れるのであります。エンドラインの近くである場合でも、エンドラインの外からボールを投げ入れることは誤りで必ずサイドライン外からインプレイすべきであります。

注意事項は新たに附け加へことで親切な注意として喜びたい。

第十一條 ボールがバスケットの中又は其の緣にあるときにボール又はバスケットに觸る事。

罰則(第十二條)

一、對手方のバスケットに於て此の反則ありたる時はゴール成ると否とを問はず得點となる。

二、競技者が自己のバスケットに於て此の反則を爲したる時はゴール成ると否とに關せず得點とならず(其のバスケットに近き方のフリースローラインにてジヤンプボール)

解說 この規定に觸れるやうな場合は我國のプレヤーには全く無いと云つてもよい。米國あたりのプレヤーで極めて身長の高い者がジャンプしてバスケットの緣にあるボールに障害を與へることがないとも限らない爲めに設けられた規定であると思ふ。

JODK プログラム

六月卅日(木曜日)
午前九、○五分より相場放送
一○、三○ 料理獻立及日用品値段
一○、四○より相場放送
午後○、三○ 講演夏日衛生 [illegible]
一、三○ 天氣豫報
一、四○より相場放送
三、四五 相場殘部及ニュース
子供の時間
六、三○ 童話 青鳥の家 第一回 [illegible] 初等英語講座 笹谷保太郎
1 講演 [illegible]
2 ソプラノ獨唱及獨唱 [illegible] 谷口ひさ子
[illegible]
6 都山流尺八獨奏 [illegible]
7 落語八笑撰 [illegible]
5 ニュース

▲新町檢番 喜作、銀蝶、駒鶴、久若太郎、清香、千鶴、小鶴、久勇、一奴、小玉、▲後見 おきん、喜多八
ニュース
四絃雜歡 數種、
淡水祭 李桂月
伽倻琴併唱 沈相健
時報・翌日プログラム發表

七月一日(金曜日)
午前九、○五 相場放送
一○、三○ 料理獻立、日用品値段
一○、四○ 相場放送
午後○、三○ 講演 家庭婦人と [illegible]
一、三○ 天氣豫報
一、四○ 相場放送
三、四五 相場殘部ニュース
六、三○ 子供の時間 京城女子師範學校 [illegible]
恩賜記念科學館 [illegible]
教育實話 保少年の話 [illegible]
講演 朝鮮には何故雞が多いか 京城帝大教授 小林晴治郎
筑前琵琶 鶴川の露 [illegible]
長唄 吉原雀

將棋新手合(二)

於東京市日本橋區蠣殼町一ノ四 滿呂木將棋所

▲八段 花田長太郎(東京)
△初段 小松高丸(東京)
(圖は前號指了の局面)

飛落

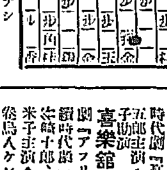

持駒 △花田氏 ナシ ▲小松氏 ナシ

△六三玉▲六八玉△七二玉▲七八玉△四二角▲五八金△六二銀▲三七桂(ホ)△二二香▲六八金スク△九四歩▲九六歩△五三銀▲五六銀△六四銀▲四五歩(ト)(以下次號)

(滿呂木七段講評)

(ホ)下手方三七桂上りは早い一六歩と突き敵が一四歩と受けた時二六歩と突いて飽手を窺ふ處である

(ト)下手方四五歩の仕掛けは無理である一六歩と突いて機嫌を窺ふ處である

キネマ

大正館(三十日から)▲活劇『狂人大車輪』五卷、リチヤアド、タルマッヂ主演▲新派劇『國境警備の歌』拼本映治、岡田宗太郎、田中絹代、共演▲時代劇『高田の馬場』十卷森野五郎主演▲田中絹代、若美多喜子助演

喜樂館(三十日から)▲喜劇『アフリカ大探險』二卷▲新派時代劇『鳴戸秘帖』第五篇、佐﨑十郎、尾上多見太郎、酒井米子主演▲活劇『紅顏の俠兒』八卷鳥人ケン、メイナード氏主演▲名馬ターザン號主演▲新派美談『鼎恩』南光明、高木永二、市川春衛主演

浪花館(一日から二日間)講談師神田伯園の講演

叶倉重四郎 (九十七)

猫遊軒伯知演 野口紅涯畫

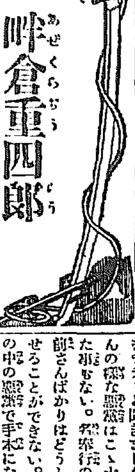

[illegible]

風には當たれねえ』奇『それはお氣の毒な事でございます。一體どんな惡い事をなさいました』重『人を殺してその罪を他人になすりつけ又この惡事を知つてゐる兄弟分を殺した。その他海の親分の食屋金兵衛といふ博奕打を殺して金を取り、その跡始末に三人を藥師の隱亡小屋に引出して殺した上燒にしてしまひ、その死人を燒いた隱亡の野十を殺したよ』奇『へエー、よくそんなに人を殺すことが出來ますな。私は野木の定右衛門をだまして金を取つた事から氣がとがめまして眠ると定右衛門さんの娘の姿を見ます。それで體も惡くなりました。私のした事に比べるとお前さんのした事はたちが惡い』重『この牢にはたちの惡い奴ばかり、親殺しや惡黨の來るところではあるまい』奇『それは御尤も。然しどうしてお前さんの惡事が知れましたか。二三日前に二番役が牢の者と話をして居るをチラリと聞きましたが、お前さんの樣な惡黨はこゝ十年ばかり見た事がない。[illegible]せることができない。あれは惡黨の中の惡黨で手本になる者だと賞めてゐましたよ』重『惡黨の手本になるは譽れでねえ。俺は[illegible]事をした幸手を立退いて諸國をめぐり、その末神奈川の[illegible]屋の入夫になつて暫くやつてゐた。これ程の惡黨とは知らずかゝあは[illegible]より土地の者も俺を正直者だと思つてゐた。處が兄弟分の三五郎に出あひ、この奴から洩れた惡事、然し三五郎は殺したが、その奴の女房が再嫁した先が長谷川町の[illegible]。[illegible]の悴であつた。[illegible]がこの事が露見した』奇『へエ、惡い事は出來ないものでございますね、そんな所から惡事が知れましたか』重『どうも仕方が無え、とはいへ運に氣がよりな事がある』奇『それはどんな事でございます』重『惡い事をしてゐる俺と雖も油斷はしねえ。又金とても手もとに[illegible]と當られた時に身分不相應の金があつては惡いことをしてゐる事が判る。それゆゑ金は他所に埋て置いた』奇『へエーさうでございますか。どの位その金はございますな』重『さうよ、澤山もあるまいが二三百兩はあるだらう』奇『へエ、二、三百兩、大層埋て置いたものだ。あの二、三百兩……』奇妙院の目の色が變りました。重四郎は『アヘ、』と笑ひ重『なんでそんなに驚く』奇『それは驚きますよ』重『どういふ譯で』奇『勿體ない話だ天下の通用金を地の下に埋て置くとは。お前さんが御所刑になればその金は未來永久世の中には出ますまい』重『さうだナ、俺の首が飛べばその金は再び天日に當たることは出來ねえ』奇『むだなことでございますなア』重『どうも仕方がねえ。取りに行くことは出來ねえ』奇『その金はどこにございます』重『そんなことを聞いてどうする』奇『私が牢から出たらばそれを掘出します』重『主は慾が深いな、そんな體になつてもまだ慾を離れることは出來ねえか』といひつゝ又笑つた。

金剛山探險

大正大學の計畫

東京市外西巣鴨庚申塚大正大學山岳部では本年度夏期計畫登山班のうちその第七班は金剛山探險を試みるはず豫定は京城着後長安寺へ、そして十日目に冠山から京城着となつてゐる。

七月一日

(舊丙六月三日) ▲金曜 ▲四綠 ▲暗劍 辰巳 ▲丙申 ▲友引 ▲滿 ▲鬼宿

▼四綠▲表面は好さゝうで實際は左程でない日注意坤と北と壬が吉
▼五黃▲浮ッ調子な日我意を通さうとして失敗する北と西と艮が吉
▼六白▲まめやかに立働いて目上の引立を受ける日東と坤と艮が吉
▼七赤▲出過ぎては頭を壓へられる居間內して有利南と東と西が吉
▼八白▲足元の見えぬ邪がある日はづみを戒む丙と東と西とが吉
▼九紫▲前程邁進すれば凶も吉と變る口舌失物用心東と甲と丙が吉
▼一白▲發運の日大規模の計畫は後廻しにするが得策西と艮と壬が吉
▼二黑▲迂濶にして邪道に踏入り易い世話事は禁物北と南と艮が吉
▼三碧▲機敏に活動して望外の利を占む旅立上吉と坤と壬と北が吉

東京銀座 天賞堂 出張販賣

時計・裝身具・寶玉商として絕大の御信用を頂いて居ります東京銀座天賞堂が今回瑞西支店より直輸入の最優秀品と專屬工場最新の流行製品とを豐富にもつて參りました。

又とない特別安價の提供!

又とない好機會!!どうぞ賑々しく御用命下さいませ
御混雜するといけませんからお早く御來場下さいませ

時日 六月廿五日より七月貳日まで八日間 午前九時より午後九時まで
場所 南山町三丁目 京城美術倶樂部

毎朝九時より正午まで 大評判 ビックリ特賣

來鮮お禮のため午前中に限り下記の特別廉價品の特賣をいたします。
但午後は此特賣だけは休みます

●瑞西國製 クローム側指製アンクル 特價金七圓
●十八金寶石入指輪 特價金五圓

クローム側
瑞西國製アンクル十型腕時計 金六圓八拾錢
十八金寶石入指環 金四圓七拾錢
右御値段を以て組合各商店に於て提供致します
京城時計貴金屬商工組合

母乳代用料
キノミール

母乳に代りて安全に、順調に、乳兒の發育を遂げしめる榮養品として
滋養豐富 取扱簡便 貯藏安全
なるキノミールをお薦めいたします

(見本進呈)
發賣元 和光堂

慢性胃腸病に デブース氏錠

各地有名藥店に販賣す

驚クベキ產卵ト育雛成績
印 粉末完全配合飼料
東洋畜產興業株式會社
(發賣元 代理店 タイムス商會)
京城府黄金町二丁目 電話本局五一一七

生地まで美しくする
クラブ洗粉
クラブ美身クリーム

軍縮會議は日本へどう影響する（下）
華府會議を回顧して

次いで十八日アメリカ鋼鐵協會の會合に於てユーエス・スチール會社々長ゲーリー氏は『將來の戰爭を防止し得る節約の端緒は極めて重要な事で軍備を以て戰爭恐怖を不要ならしむると云ふ既の如きは一國の價ひなき戰鬪である』と云つた事は市場に好感を與へた然し株式市場の人氣は飽き易い。軍縮會議を材料に相場が動いたのも漸々十一月中旬丈けで下旬には船舶や特別買要の現はれなくなつた只十二月上旬英、米、日、佛の四國協約が成立した時には一寸出盛になつた。然しその後は一向振らなかつた。會議閉會當時の如きは殆ど無反響であつた。

×××

アメリカ重要商品の筆頭たる棉花はどんな影響を被つたかを見るにこれは株式の如く顯著ではない。何となればこれは株式と異つて人氣よりも寧ろ實際の需給關係によつて支配を受くる事が多い故である。然しニューヨークの棉花市場の仕手の中に株式筋と云ふのがあり、これが策動した結果會議開會當時は相當堅調を見せた即ち十一月十四日の市場の如きは約九十ポイント方の暴騰を演じたこれは主としてヒューズ氏提出の軍縮案が棉花市場で好感を以て迎へられた結果であると當時の當業者は觀てゐる。その後も引く好影響があつたとは言へ大體に於て國際會議の成行きが材料となり株の市場に材料を與へたがやがて市場の材料としての軍縮會議は全然影をひそめるに至つた。

×××

ワシントン會議の影響に關して日本として特に出來ない事がある。それはアメリカ人を初め諸外國人に日本は彼等の想像する如き好戰國民ではない。平和を愛し平和の爲には能ふかぎりの犠牲を惜まぬ國民であると云ふ觀念を植え付けた事である。今度のゼネバ會議に於ても日本の態度如何によつては更にこの觀念を深からしめる事が出來やう。ひいては世界に於ける日本の信用程度も一段と高めらるべく、差し迫つた大阪市債の起債交渉の如きも豫想外の進捗を見るかも知れない。

鮮産食糧品を内地市場へ
大に幅を利かさうと 各道産業主任の相談

鮮産品販路擴張に關する各道産業主任打合せ會は明三十日、一日の兩日總督府において開催されるが議題は主として食料品につき如何にすれば朝鮮の食料品を内地市場に更に一層優秀な食料品を内地市場に供給し内地市場に於ける鮮産食料品の牢固たる地位を確保しうるかについて協議をなすものであると、右につき岡崎商工課長は次ぎの如く語る

朝鮮に於ける食料品の產額は相當の額に上り、而も品質に於いても優に内地產品と拮抗し得る狀態にありながら、内地市場に於いて未だ

不過の地位 に置かれてゐなければならぬ、といふことは誠に遺憾の極みである、そこには何等かの原因がなければならぬが、その第一因としては先づ營業者の一致團結を缺いてゐるといふことを指摘せねばならない、内地の諸地方に於いては既に出荷組合等を造つて絶えず中央市場と聯絡をとり諸出品の圓滑なる搬出を圖りつゝあるが現に宮崎縣の如きは縣下を三區に分けて各區に適當した作物を專門に作らしめ、その收穫物は各節穀に分けて之を

組合に集め 更に各區組合は聯合會なるものを組織し大阪の天滿市場と直接に取引をなし間斷なくその產品を供給した結果、天滿市場に宮崎野菜なる定評を獲得したのである今節蔬品にして大阪市場に相當な聲價を高め來つたものは鮮米丈であるかつては鯖鯨、大豆、海苔その他多數の鮮產品の聲價の如何によつては鮮內營業者の與論に依り內地市場を壓倒する可能性があると思ふ。茲に營業者が出荷組合を造つて定時に大量の貨物を輸送することになれば鐵道船舶の

運賃は割引 され更に貨車の指定をなすことが出來るから、低廉な運賃を以つて短時間に鮮產品を內地中央市場に送ることが出來、尚大量の產品を間斷なく供給することになれば、消費組合においても相當の資金を融通するであらうから、營業者は低利の資金を利用することとなり、何れの點より見るもその利益は明白な事實であるから、この際一日も早く營業者の團結結成されんことを希望する次第である」

川崎への融資行悩む
けふ更に閣議

【東京電話】二十八日の閣議において川崎造船所三千萬圓融資問題につき大藏省案に對し種々閣僚より異論續出するものあり其の要點は

一、川崎造船所救濟を打ち切りとする世評を避ける方法なきか

二、川崎造船を救濟するとも預金部より融通することを避くる方法なきか

三、假に預金部より融資するとしても興銀に對して保證を與ふる方法無きか

の三點で、右質問の中には三土藏相いじめの意味もある如く、藏相は猛烈に質問し遂に同日の閣議は決定を見ずして散會した、二十九日午後更に閣僚より案を持ちよりて川崎造船救濟につき、協議することになるであらうが本問題は色々の意味に於て大分コヂレタ樣であるから、本日午後の閣議で果して甘く片附くかどうかは疑問と見られてゐる。

鮮銀券收縮
九千萬圓臺割れ

二十八日の鮮銀帳尻は發行高八千九百八十八萬一千圓と前日に比し三十九萬圓減少し又復九千萬臺を割つた從つて限外も亦百二十二萬圓減少を示したこれは二十一日以來管内各銀行會社の休業の關係で一時九千萬圓臺に臨服したがこれが漸次回收されたので減少したのであると

日銀券の變態的膨脹
十四億圓台突破

二十八日日銀帳尻は發行高、十四億二千百六十一萬九千圓と前日に比し二千八百九十四萬三千圓增加し限外もまた二億三千八百九十萬五千圓と前日に比し二千八百九十四萬三千圓の增加を示した、日銀帳尻發振券發行高は這般の財界變動で實に二十六億と云ふ前例のない

金子直吉氏
鈴木と手を切る

【東京電話】鈴木商店の整理も可成り渉捗し今後は債權者と完全な諒解を必要とするに至つたので、同店の金子直吉氏は今後の整理は第三者に委ねるを最も適當なりと信じたものか二十八日遂に鈴木商店並に鈴木合名會社と絶緣する決意をなすに至つた

企業金融兼營の
大水產會社計畫
小漁業者の資金難救濟

鮮內漁業者の大部分を占むる沿岸小漁業者の資金難救濟策については本府水產課では漁業組合內容の充實とこれが融資機關をとり國庫および地方費より補助を交付して組合資金の造成を援助し、これを以て組合員に對する低資の貸付或は銀行その他の金融機關よりの起債を容易ならしむる積極方針を講じてゐるが、民間側では上記本府の漁業組合主義による金融機關の助成方針と相まつて自ら漁業を營むと同時に他面漁業者に對する資金の供給を經營する大水產會社を設立し小漁業者に對する保證を完からしめんとする計畫が進められてゐる、本計畫は主として鮮內水產界の先覺者林兼商店氏の提唱斡旋によるもので目下關係方面に具體的に交渉が進められてゐるが新會社の內容綱要は

一、現在業務の關係上小漁業者に對する資金の供給をなしてゐる魚市場、水產物仲買業者、魚類缶詰業者の大同團結を圖し之等を株主とする資本金一千萬圓以上の會社を創設する

二、會社は自から漁業を營むと同時に漁業資金の供給をも爲す即ち企業金融兼營の會社とすること

三、新會社はその公益的性質に鑑み本府よりの補助金交付を豫定する

會寧組銀利下
一日から 地方

會寧組合銀行は七月一日より定期預金利子を六分五厘以下（五厘下）とするに決定した旨同組合銀行に入電があつた因に同組合の定期預金の甲乙の區別がない

元山も利下

元山組合銀行では定期預金の利下げについて協調の結果（甲種六分五厘下）乙種六分五厘（五厘下げ）とし七月中旬より實施することを申合せそれぐ本店銀行へ報告した

活躍する山十製糸
鮮銀の融資で 繭ノ買付盛ん

一時財界破綻を傳へられた山十製糸會社は、導融時入期に入つて内地では一流銀行の支持を得、朝鮮では鮮銀より二百數十萬圓の融資を受けて豫想以上の買付を行ひ時に反して全くケロリとした涼しい顏で營業を續けてゐる。また山十郡狀態讓渡に關連して新規許可停止などと傳へられた旭日生命も山本農相が『斯かる事實なし』と聲明した爲で、最近漸く流言蜚語の正體が明かとなつて來た。即ち大體次の如き原因から惡評を立てられたものと觀測されてゐる

一、製糸業者はいづれも弱い一派が來るべき其の他の關係から來た當度の糸況不振に崇られてゐる、故に製糸業界中最も積極的の經營方針を執つてゐた山十が最も大打撃を受けるであらうと想像されたこと

二、株式市場及び生糸清算市場方面の弱氣側が惡材料を作るため殊更に噂を捏造し惡宣傳したこと、即ち先般の『鍋蓋義書』云々の噂を入れ出荷生糸市況は此らず落ちも示し、株式界にまで響いて京取をさへ動かした

併し昨年は、我々向の事業に困難だになかつただと人共に、全國製絲出生糸の約一割を產出すると云ふ山十王國の勢力と基礎の鞏固さを表實してゐるとも云ひ得られるわけである。同社は安政年間に信州諏訪で創業し現在では全國に工場數二十七ケ所、釜數一萬六千三百餘釜、關連出張所七百餘ケ所一ケ年の繭消費高六十餘萬石に達し我が製糸界に巍然頭角をなしてゐる。又朝鮮では明治四十三年京釜線鳥致院に出張所を設け、續いて大正六年大邱に六百五十釜の器械製糸工場を設立して朝鮮での價値を示し、又昨年は平壌にも工場（二百六十釜）を設け、牛島製糸界が今日の隆盛を見るに至つた基礎を作り上げたといはれてゐる

内地春繭豫想
桑害で減少 農林省發表

【東京電話】關東北陸東北州方一府十三縣に於ける本年六月十五日現在の春繭掃立數量は總計一千八百萬三千二百二十貫、内白繭一千一千三百五十七萬二千五百五十貫で前年同期に比し產額は約五百二十七萬九千六百七十貫五分減である、右は五月中旬長野、群馬、岐阜の各地方に霜害あつたためである、而してこれを前回發表した某島地方二府三十五縣と合計し東北大阪及び北海道を除く三府三十七縣の春蠶收繭高は三千六百七十九萬八千六百九十貫前年に比し四分九厘の減少豫想である

鮮繭取引狀況

◇慶南慶陽郡（六月十一日より二十日迄）白繭收高六八、二〇圓最低三八、四〇圓買附五八、二〇取引數量三八八五貫
◇同蔚山郡（自六月十四日至六月二十六日）高六九圓低四〇圓平均五八圓一六六八貫
◇黃海道海州郡（二十七日）高六三圓低三六、八圓四七、八圓一五三貫
◇同新溪郡（二十六日）高六三圓四六、九圓五六、二圓二七貫▲高五三、八圓低三一、六圓四八、七圓[illegible]
◇同金川郡（廿七日）高六四圓低三七圓五六圓[illegible]低二六圓
◇同谷山郡（二十七日）高六二圓低三六圓五六圓[illegible]
◇江原道平康郡（自十五日至二十八日）高五一圓低三一圓四三圓七八一石
◇同春川郡（二十五日）日本種高五五圓低三五圓四三圓一八三貫▲高六〇圓低四〇圓五二圓
◇咸南北青郡（二十七日）高六一圓七〇錢低四一圓一〇錢五三圓九〇錢一一六貫
◇平南陽德郡九日（二十七日）五一圓二〇錢三貫五〇〇匁
◇同寧遠郡（二十八日）高四六圓低三三圓四三圓三石▲高六〇圓低三五圓五〇錢五一圓一八七貫

朝鮮物產物語【廿五】
繭と生絲……（六）

骨折り甲斐 しかし繭絲だとて、いや繭絲であればこそ、そのはじめ誘拐、大邱方面に工場の出來た頃は、工女の募集に隨分骨が折れたものである。困難の子女は誘惑の魔の手が恐れ込めて、市井の婦女子また出るに被衣をかむつた頃の繭絲で、そして早晚ばやりの繭絲で、工女を掘り出すといふことは—それは掘り出すと言つた方がたしかに適切であるのだが—たしかに苦勞の種であつたに相違ない。所が時勢はすべてを解決する。經濟事情の變遷、工場內の事情の周知、教育の普及、貧窮の解消等はこの內氣な少女たちを進んで工場へ送り出すのであつた。

發達の概觀 さてこの地の繭絲の發達を概觀しやうとするには、何よりもまづ、朝鮮內の繭の需要供給がどう動いて來たかを一瞥すれば充分である。鮮內の繭需要供給は、大正六七年頃までは一ヶ年三四萬から五六萬石を上下して來たが、大正八九年から漸增して大正十四年には十六萬石以上となつて來た。近年の繭產額はざつと十五萬石といふことになつてゐる。これを繭糸額と對比して見ると、年報によつて一概にはいへないが、近年は繭額三割九分から最高四割四分が鮮內の需要に向けられ、それが手繰繰糸・座繰の幼稚な方式から器械繭糸の新らしいところでどしどし消化される傾である。その製品は大正十四年において幼稚な方が一萬五千八百餘、一萬三千三百貫、器械製糸の方で三千三百餘六萬七千三百貫、ざつと一對五の比率である。昨年は器械製糸の方が更に三四方も殖えて九萬貫に上つてゐるといはれてゐる。

日暮而途遠 近年の生糸界は大體において惠まれてゐるとはいはれない。そこに繭糸家と關係家との惱みもあれば、惱んだ揚句が內輪喧嘩をはじめたり、又借りをして見たり、お上の手を煩はしもすれば、今井五介さんなどが、大きな理想論を振りかざして敗滅を誘ふ宣なども。しかし繭絲の國は、時にもわが朝鮮を敗滅にすべく染りにも經濟の中心を離れてゐた。ついきのふも、全鮮の繭糸業者が聚まつて第一回の大會が開かれた。しかし諸國は伸びんとするものにとつては他山の石である。われわれの地に製糸工場が設けられてその當時の確定な心持ちを忘れられない心、その心を忘れたくないものだ。

株式 つよきよわき

株式 堅く新遠東分の場面である、今日の前場が百六十枚を日後場が五百五十枚

◇昨年のざつと半分である、尤もあの去年は國際會期問題がそろく鮮を浮つて來たのだ

◇鐘紡三十一圓三十錢、鐘紡新百五十三圓大新百九圓七十錢といふ値頃にあつたのだから

◇時代が違ふといへばそれまでだが、しかしこの相場あんまり見くびつたらあとが恐ろしいともいふ

期米 今日は空がくもつた爲か相場は又三十四圓臺にへこ垂れてしまつた

◇こゝまで旱魃を氣にし出すとお天氣模の手加減で相場は浮きひたり沈んだりするのだから提灯がついたり消えたりするのはやむを得ない

◇市場振興策の大豆上場は着々として進捗し近く立會を開始することになるとか

◇株米も山のにぎはひだ早く上塲を賴みます

◎株式◎ 愈よ沈衰

前場 日一日と場面沈衰し前場六十枚の手合せに過ぎず底固き抽にも拘らず相場は一段と閑散化しつゝ大引
▲京取舊十錢安▲大新同小錢高▲東新出來値六十錢高

後場 前附京取不變東新騰新アト阪地の小戾りに手堅く大引
▲京取舊同率▲大新出來値四十錢高▲東新前場無變

培養は濟んだか

永らくの底值保合で玉整理も二巡も濟んだと認められ仕手の分野も目つから明かになつたが、さて相場の培養は濟んだかどうか內地市場からの消息を綜合して見ると相當購入れた仕手も相場の騰落に從を煩やしそろく退陣して期米の方へ河岸を代へる向もあるとかしかしこの沈靜裡にあつて

餌はれた惡材料

もさしたる影響なしに補切れの有樣となつた折柄明日に迫つた下旬買場況も先づ順調な步調を辿るものと見られ東融の底翼固さも恐らくその爲めであらうなどとさへ云はれてゐるところから想察して近く買場の轉換期をも控えてゐる今日此頃は鈍局塲沈滯の一區時代と觀るの外なく切々保合破れも或は意外に近いのでないかといふ見解が漸次勢力を占めるもの如くである果して如何

京取前場手口

京取株 古川賣朝田買一〇
大新株 賣方朝田三〇尚源二〇田淵二〇金秀一〇▲買方石井一〇洪一〇成間三〇松山二〇田淵一〇〇廿八〇
東新株 賣方正崎二〇田崎一〇▲買方成浩四〇松山二〇計六〇

◎株式◎（廿八日）

京取短期

銘柄		寄付	大引	高値	安値
京取	前	[illegible]	[illegible]	[illegible]	[illegible]
	後	[illegible]	[illegible]	[illegible]	[illegible]
鐘新	前	[illegible]	[illegible]	[illegible]	[illegible]
	後	[illegible]	[illegible]	[illegible]	[illegible]
大新	前	[illegible]	[illegible]	[illegible]	[illegible]
	後	[illegible]	[illegible]	[illegible]	[illegible]
久原	前	[illegible]	[illegible]	[illegible]	[illegible]
	後	[illegible]	[illegible]	[illegible]	[illegible]
東新	前	[illegible]	[illegible]	[illegible]	[illegible]
	後	[illegible]	[illegible]	[illegible]	[illegible]
仁取	前	[illegible]	[illegible]	[illegible]	[illegible]
	後	[illegible]	[illegible]	[illegible]	[illegible]
同新	前	[illegible]	[illegible]	[illegible]	[illegible]
	後	[illegible]	[illegible]	[illegible]	[illegible]
安取	前	[illegible]	[illegible]	[illegible]	[illegible]
	後	[illegible]	[illegible]	[illegible]	[illegible]
朝紡	前	[illegible]	[illegible]	[illegible]	[illegible]
	後	[illegible]	[illegible]	[illegible]	[illegible]
三菱鐵	前	[illegible]	[illegible]	[illegible]	[illegible]
	後	[illegible]	[illegible]	[illegible]	[illegible]
蘭新	前	[illegible]	[illegible]	[illegible]	[illegible]
	後	[illegible]	[illegible]	[illegible]	[illegible]

算定と日步

	算定	日步	代引枚
京取	[illegible]	[illegible]	[illegible]
新	[illegible]	[illegible]	[illegible]
取	[illegible]	[illegible]	[illegible]
新	[illegible]	[illegible]	[illegible]

大株短期

銘柄	出來高	賣方	買方	建玉
新	[illegible]	[illegible]	[illegible]	[illegible]
取	[illegible]	[illegible]	[illegible]	[illegible]
新	[illegible]	[illegible]	[illegible]	[illegible]
新	[illegible]	[illegible]	[illegible]	[illegible]
取	[illegible]	[illegible]	[illegible]	[illegible]
新	[illegible]	[illegible]	[illegible]	[illegible]

東株短期市場

銘柄		寄付	大引	高値	安値
大新	前	[illegible]	[illegible]	[illegible]	[illegible]
	後	[illegible]	[illegible]	[illegible]	[illegible]
鐘新	前	[illegible]	[illegible]	[illegible]	[illegible]
	後	[illegible]	[illegible]	[illegible]	[illegible]
久原	前	[illegible]	[illegible]	[illegible]	[illegible]
	後	[illegible]	[illegible]	[illegible]	[illegible]
新東	前	[illegible]	[illegible]	[illegible]	[illegible]
	後	[illegible]	[illegible]	[illegible]	[illegible]

大株長期

銘柄	前寄	前引	後寄	大引
株新	[illegible]	[illegible]	[illegible]	[illegible]
新東	[illegible]	[illegible]	[illegible]	[illegible]
原新	[illegible]	[illegible]	[illegible]	[illegible]
新鐘	[illegible]	[illegible]	[illegible]	[illegible]
紡新	[illegible]	[illegible]	[illegible]	[illegible]
鐘新	[illegible]	[illegible]	[illegible]	[illegible]

◎期米◎ 小往來

前場 阪地高に先限三十五圓二錢と堅く寄附しも天候の關りに雨見越しの賣物ありて三十四圓七十六錢と叩かれ押目は小口の買に八十錢と小戾して止め

後場 先限七十九錢と始まりアト東阪市場のヂリ高に八十錢より四圓八十九錢と附け依然底固き市況

人氣貫逸る

今前場銀入客店保合せに於て賣方は金太一店買方は丸々を筆頭として七軒の外に及び大下長の取組となつてゐるが場面は阪師方面よりの旱魃見越しの買物が入り込む外京城方面の手口も前の反撥を待つた爲めで押目を待つて買直す向が多い爲め斯く人氣が極端に買逸つてゐる關係上地場は下鞘成に傾きつゝある

雨待ち雨案じ
どちらにも手が出ない

今次の反撥が潤澤を入れてからであれば此の上買進んで樂しみがあるも只旱魃に甚く跳が多いので一と雨降つたら忽ち叩かれると云ふ恐れがあるから心ある強氣は轉被も旱魃は無視する事が出來ないと云ふ見解より戻り賣りの外安値を追かける主力筋はないと云ふ狀態で整理相場は只マバラ御の買ひで踊するの餘儀なき有樣である

旱魃は恐くないが 水害を恐れる

打ち續く天候の快晴に旱魃氣分再燃して相場は安値から百丁以上の反撥を演じ目先強り止となれるが或玄人筋は旱魃取て恐るゝに足らぬと前提して曰く昔から旱魃に凶作なしと云はれる如く日照りを嗜しく云はれた年柄には案外收穫は多いものである是は日照りの爲めに濕度が落しく鼎上し水の潤澤な田は有機質肥料の分解作用が旨く行はれ成育が非常に良好となるからである從て又朝鮮は七月の中旬までに植付を終れば收穫上左程影響はないと云ふ事であるから目先の旱魃を云爲して徒らに買逸ることは一考を要すべきである然しそれよりも米の收穫上一番恐るべきは水害にして本年の如く旱魃の續いた揚句は必ず大洪水の出る樣な雨が降るものである若しそうなると順調に植付の出來た田までが水害を受けたり又冷氣の爲めに成育を阻害されたりするものであるから自然收穫にも影響を及ぼす譯で寧ろ旱天後の雨模次第では買いい買場があるかも知れない云々と

晴曇のかね合ひ

旱魃案じで安値から百三十丁も反撥して買方に心膽を寒からしめるかと思ふと今朝は又三十四圓八十錢臺に叩かれる等マバラ筋は泥田の鮒見たいに全く相場の變轉極りなきに醉はされて居る要するに今前寄附一本に高かつたのは阪地の手堅き移と天候の快晴とに依るもので三節以降は空の曇りに雨見越しの賣物を誘發した爲めである

◎期米◎（廿八日）

大株長期

銘柄	前寄	前引	後寄	大引
株新	[illegible]	[illegible]	[illegible]	[illegible]
新東	[illegible]	[illegible]	[illegible]	[illegible]
原新	[illegible]	[illegible]	[illegible]	[illegible]
新鐘	[illegible]	[illegible]	[illegible]	[illegible]
紡新	[illegible]	[illegible]	[illegible]	[illegible]
鐘新	[illegible]	[illegible]	[illegible]	[illegible]

▲仁川

節	當限	中限	先限
前場 一	[illegible]	[illegible]	[illegible]
二	[illegible]	[illegible]	[illegible]
三	[illegible]	[illegible]	[illegible]
四	[illegible]	[illegible]	[illegible]
五	[illegible]	[illegible]	[illegible]
六	[illegible]	[illegible]	[illegible]
七	[illegible]	[illegible]	[illegible]
八	[illegible]	[illegible]	[illegible]
九	[illegible]	[illegible]	[illegible]
十	[illegible]	[illegible]	[illegible]
後場 一	[illegible]	[illegible]	[illegible]
二	[illegible]	[illegible]	[illegible]
三	[illegible]	[illegible]	[illegible]
四	[illegible]	[illegible]	[illegible]
五	[illegible]	[illegible]	[illegible]
六	[illegible]	[illegible]	[illegible]
七	[illegible]	[illegible]	[illegible]

東京・大阪・兵庫・下關

市場	當限	中限	先限
東京 前場（先）	[illegible]	[illegible]	[illegible]
東京 後場	[illegible]	[illegible]	[illegible]
大阪 前場	[illegible]	[illegible]	[illegible]
大阪 後場	[illegible]	[illegible]	[illegible]
兵庫 前場	[illegible]	[illegible]	[illegible]
兵庫 後場	[illegible]	[illegible]	[illegible]
下關 前場	[illegible]	[illegible]	[illegible]
下關 後場	[illegible]	[illegible]	[illegible]

鮮内延べ（廿八日前場）

市場		寄付	大引	高値	安値
釜山 現物殼良都 神力	六末	[illegible]	[illegible]	[illegible]	[illegible]
	七中	[illegible]	[illegible]	[illegible]	[illegible]
	八中	[illegible]	[illegible]	[illegible]	[illegible]
群山 現物丸キ三等 同四等	六末	[illegible]	[illegible]	[illegible]	[illegible]
	七中	[illegible]	[illegible]	[illegible]	[illegible]
	八中	[illegible]	[illegible]	[illegible]	[illegible]
大邱 現物殼良都 神力	六末	[illegible]	[illegible]	[illegible]	[illegible]
	七中	[illegible]	[illegible]	[illegible]	[illegible]
	八中	[illegible]	[illegible]	[illegible]	[illegible]
桑名 先限寄付 止め		[illegible]	[illegible]		
橫濱生絲 前場先限 後場先限		[illegible]	[illegible]		

正米の奪合ひ

京城では旱天續きに川上物出廻りなく地場荷主亦期米高に賣惜み居る關係上精米筋は原料に迫はれ賣り姿あれば鼓ひ買の狀態にて正米相場は日々續騰し本日の如きも某精米所が平壌殺香物五百貫に對し各精米商買讃ひ平澤四等三十三圓買唱へのものが買聚ひの爲め三十三圓二十錢の高値を出した有樣で市內精米所は原料見付けに沒頭してゐる狀態である

◎正米◎ チリ高

京城 旱天を眺めて浮動米少なく精米筋の競ひ買に二十錢高見や三等三三圓一〇四等三二圓六〇地場玄米（今摺上）三三圓（今人）三一圓七〇一等白米三九圓白米三六圓三〇殘餘主の手放ち品に昨日より一厘高殺良十錢四厘在來種十錢三厘、大豆龍山二〇圓九〇長湍二〇圓五〇金汗二〇圓二〇東豆川二〇圓五〇漣川二〇圓六

仁川 丸キ角チ三等三二圓六〇四等三二圓一〇九ヨ四等三一圓九〇丸ヘ四等三一圓八〇穀神力稍十錢一厘在來種十錢一等白三七圓〇大阪神本田出來値加藤力武三八圓九〇筒藤三八圓五〇、大京龍山物二〇圓七〇長湍二〇圓四〇白川一八圓三〇錢見當にて正米は內地の白米賣行一巡に買方見送り模樣き商狀

各地受渡高

▲下關 二千五百石、值段三十五圓五十九錢
▲兵庫 千二百石、值段三十六圓
▲渡方 金太三三〇〇石丸玉三二〇〇石
▲受方 丸ウ三一〇〇石丸マ五〇〇石

仁川當限納會

今前場限り納會した當限は受渡高三千六百石値段三十二圓八十錢にして受渡內譯は左の通り

京城穀物組合建値

▲外米、ミードン三三、〇〇雜貢二二、一〇▲粟、遼陽一三、一〇鐵嶺一二、四〇昌圖一一、九〇四平街一一、八〇北滿物（特）一一七〇糯粟一二、六〇▲小豆、龍山物一二、五〇滿洲物一四九〇▲大麥、鐵南浦八、一〇軍營龍七、一〇▲綠豆（滿）一七、一〇▲胡麻三、五〇▲荏子、朝鮮一七、〇〇滿洲物一五、五〇▲高梁九、四〇▲麥（滿）九、八〇▲小麥（沙里院三四ト）一八、五〇

仁川穀物出入（二十九日）

品目	移出	移入
玄米（叺）	[illegible]	九〇二
大豆（叺）		四八六
白米（叺）	一、七四五	
同（斗入）（袋）	一、七五〇	六六五
玄米（叺）		六〇六
大豆（叺）		

◎商況◎ 生絲下へか

【橫濱電報】生絲當物は前日の消算暴落以來先安見越しに成行値定めの日を明日に控へボンヤリの商狀であるが押目には三井物產を始め一般に買氣濃在の風情である本日の入荷四千五百九十捆半在荷二萬八千三百卅九捆

橫濱生糸休會

本日は當限受渡の爲め本前後場を通じて休會なり

綿糸棉花休會

大阪綿絲棉花は共に當限受渡の爲め本日後場に引續き明日前後場共休會

大阪市中外棉相場

品名	前日比較
ミツドリングセ月積	[illegible]
ブローチ　同	[illegible]
ベンゴール　同	[illegible]

綿糸布（京城）

▲三三二〇六▲人三一九七▲金剛山一九▲長誠一八九▲標管一七五▲葉二二▲鉄一七七▲双口一五五▲花部一二六▲飛火一〇、六▲屑面一二五▲双女一九五

鮮魚（釜山廿九日）

天候晴れ、引續き遠距海とも、潮流の具合も良く、本朝は夥しき入荷を見た、入漁船一八〇隻水揚高六五〇〇圓、各品の市場取引値は、タヒ二五、アカタヒ一六、アワビ二五、アナゴ八、アヂ六、サバ六、サゴシ六、シラサエビ一〇、クルマエビ六〇、イセビ三五、サワラ一五、ヒラメ一〇、カレヒ八、ヒラス一一、メバル七、ハウオ二〇、グチ五、大フカ六、小フカ四、雜魚四サバ總計、約一四五〇〇尾、平均七錢の出來値であつた。

各地の天氣

地名	天氣	地名	天氣
東京	曇天	釜山	晴天
大阪	晴天	大邱	晴天
神戸	晴天	群山	晴天
下關	晴天	仁川	晴天
福岡	晴天	雄基	曇天

海外經濟電報

品名	相場
倫敦銀塊	二六片丁度
紐育銀塊	二八仙八分の三
英米為替	四弗八五仙八分五
日米為替	四九弗十六分の五
米棉	九・七五錢高
印棉	九十五銭高 不變
スチール新株	一一九弗四分の三
アナコンダ株	四一弗八分の五

對外爲替（鮮銀建値）廿九日

倫敦	一志十一片十六分一
紐育	四十七弗四分一
上海	七十四両丁度

東京コール（廿九日）

月越	一錢六厘
普通	一錢五厘
無條件	一錢四厘
翌日拂	一錢三厘

鮮銀帳尻（二十八日）

項目	金額	比前日增減
發行高	八八、八八一	減 三九〇
正貨準備	三八、八〇〇	減 八
限外發行	一、二三一	減 一二二

日銀帳尻（廿八日）

項目	金額	比前日增減
發行高	一、四二一、六一九	增 二八、九四三
正貨	一、〇二七、八〇〇	增 三、八〇〇
貸出高	六八〇、七二〇	減 一、八三二

▲京城タイ三四▲小タイ四〇▲車エビ一二〇▲モエビ五〇▲小エビ四〇▲サワラ一五▲アナゴ一〇▲タコ一八▲アワビ五〇▲チヌ一八▲仁川タイ四八▲アユ二〇〇▲アヂ一五

精米組合役員會

朝鮮精米組合では一日組合事務室で役員會を開き左の事項を協議する筈
一、非神立組合員使用防止の件
一、精米所使用人の勞働賃銀に關する件
一、白米御價標準協定の件
一、京城米穀小賣商組合の要求數項

落穂を拾ふ

カネ辰の金子さんか鼬吉さんのカネ辰か知らないが△金子鼬吉さんが鈴木の立役者をやめることになつた△金子さんの偉いのは腦の中にたくさんの抽出しがあることだげ米材、パン粉から鐵材ありとあらゆるものが△あの小僞みたいな風采の腦髓の抽斗からきちつと揃へて並べて立どころにひき出されて來る△この天才的なデパートメントみたいな大番頭のあと釜は△いづれ高畑誠あたりに持つて行かれるとだらうが△天才と才子との代り榮えこれぞ近頃の見ものとある

除權判決

京城府南大門通五丁目……申立人……
右當事者間ノ公示催告事件ニ付キ……左記證券ノ無效ヲ宣言ス
一、第一回大正……年……月……日附……
一、朝鮮殖產銀行……債券……
昭和六年六月二十五日
京城地方法院

金剛しるこ
天下ノ絶景金剛山
松ノ實入

絶對品質本位
竹鶴
吟釀
サスガ
發賣所
京城 嶋屋酒商部 奉天

驚クベキ特効藥
酸素丸

胃腸病、心臟病、神經衰弱、一般虚弱、貧血、血の道、子宮病、產後の諸病、ヒステリー、月經不調、月經時の疼痛、尿道狹窄、慢性淋病、慢性消渴、常習頭痛、腎臟病、糖尿病、胃病、浮腫、咳嗽、喘息、又ハ眩暈、バセード氏病、便秘

酸素丸製造元 南滿洲本溪湖 中西亮 振替大連三四五三番

資本金壹千五百萬圓
株式會社 十八銀行京城支店
京城府黃金町二丁目　電話本局……
同新龍山支店
京城府漢江通り十三番地　電話龍山……
同龍山支店
京城府元町二丁目　電話龍山……
銀行一般ノ業務ハ精々確實ニ取扱可申又京城支店及龍山支店ハ株式會社長崎貯蓄銀行ノ代理事務取扱申候

染料卸商
東華洋行
京城花園町九七 電話本局三九九二番 振替京城一二四〇番

金銀地金買入
京城明治町
德力出張所